

SERMAYE PİYASASI KURULU

**PAYLARIN HALKA ARZINDA KULLANILACAK
İZAHNAME FORMATIDIR**

YIL: 2010

Makina Takım Endüstrisi Anonim Şirketi'nden

Ortaklığımızın çıkarılmış sermayesinin 28.000.000.-TL'den 50.000.000.-TL'ye artırılması nedeniyle ihraç edilecek 22.000.000.-TL nominal değerli payların halka arzına ilişkin izahnamedir.

Söz konusu paylar, Sermaye Piyasası Kanunu (SPKn)'nun 4'üncü maddesi uyarınca Sermaye Piyasası Kurulu (Kurul)'nce 29.12.2010 tarih ve ...29/406.323. sayılı ile kayda alınmıştır. Ancak kayda alınma ortaklığımızın ve paylarının Kurul veya kamuca tekeffülü anlamına gelmez.

SPKn uyarınca, izahname ve eklerinde yer alan bilgilerin gerçeği dürüst bir biçimde yansıtmasından ihraççılar sorumludur. Ancak, kendilerinden beklenen özeni göstermeyen aracı kuruluşlara da zararın ihraççılara tazmin ettirilemeyen kısmı için müracaat edilebilir. Bağımsız denetim kuruluşları ise, denetledikleri finansal tablo ve raporlara ilişkin olarak hazırladıkları raporlardaki yanlış ve yanıltıcı bilgi ve kanaatler nedeniyle doğabilecek zararlardan hukuken sorumludur.

İzahname ve eklerinde yer alan bilgilerin gerçeği dürüst bir biçimde yansıtmasından aşağıda unvanları belirtilen kuruluşlar ile bu kuruluşları temsile yetkili kişiler sorumludur: Makina Takım Endüstrisi A.Ş. ve Deniz Yatırım Menkul Kıymetler A.Ş. izahnamenin tamamından, Güreli Yeminli Mali Müşavirlik ve Bağımsız Denetim Hizmetleri A.Ş. izahname ekinde yer alan ve izahname içerisindeki finansal bilgilerin kaynağı olan 31.12.2009, 31.12.2008, 31.12.2007 ve 31.12.2006 tarihli finansal tablolar ile bunlara ilişkin finansal raporlardan sorumludur.

MAKİNA TAKIM ENDÜSTRİSİ A.Ş.



Neslihan Güzey
Genel Müdür



Elif Yalçın
Genel Müdür Yardımcısı

18.12.2010

"Bu izahname, "düşünülmektedir", "planlanmaktadır", "hedeflenmektedir", "tahmin edilmektedir" "beklenmektedir" gibi kelimelerle ifade edilen geleceğe yönelik açıklamalar içermektedir. Bu tür açıklamalar belirsizlik ve risk içermekte olup, sadece izahnamenin yayım tarihindeki koşullar ve beklentileri göstermektedir. Birçok faktör, ortaklığımızın geleceğe yönelik açıklamaların doğruluğundan çok daha farklı sonuçlanmasına yol açabilecektir."



2



Deniz Yatırım
Menkul Kıymetler A.Ş.

I. BORSA GÖRÜŞÜ:

Yoktur.

II. DİĞER KURUMLARDAN ALINAN GÖRÜŞ VE ONAYLAR:

Yoktur.



19 Mayıs 2010

DEĞER YATIRIM
MENKUL DEĞERLER A.Ş.

BAKİNE YATIM ENDÜSTRİSİ
MENKUL DEĞERLER A.Ş.

İÇİNDEKİLER

1. ÖZET
2. RİSK FAKTÖRLERİ
3. ORTAKLIK HAKKINDA BİLGİLER
4. SEÇİLMİŞ FİNANSAL BİLGİLER
5. MEVCUT SERMAYE VE SERMAYE PİYASASI ARAÇLARI HAKKINDA BİLGİLER
6. YÖNETİM ORGANİZASYON YAPISINA İLİŞKİN BİLGİLER
7. GRUP HAKKINDA BİLGİLER
8. İLİŞKİLİ TARAF VE İLİŞKİLİ TARAFLARA YAPILAN İŞLEMLER HAKKINDA BİLGİLER
9. HALKA ARZA İLİŞKİN BİLGİLER
10. FİNANSAL DURUM VE FAALİYET SONUÇLARI
11. ORTAKLIĞIN FON KAYNAKLARI
12. GEÇMİŞ DÖNEM FİNANSAL TABLO VE BAĞIMSIZ DENETİM RAPORLARI
13. ORTAKLIĞIN PROFORMA FİNANSAL BİLGİLERİ
14. KAR PAYI DAĞITIM ESASLARI
15. KAR TAHMİNLERİ VE BEKLENTİLER
16. PAYLAR İLE İLGİLİ VERGİLENDİRME ESASLARI
17. UZMAN RAPORLARI VE ÜÇÜNCÜ KİŞİLERDEN ALINAN BİLGİLER
18. İNCELEMAYA AÇIK BELGELER
19. İZAHNAMENİN SORUMLULUĞUNU YÜKLENE KİŞİLER
20. EKLER



DEĞER YATIRIM
MENKUL DEĞERLER A.Ş.

MAKİNA TAKİM ENDÜSTRİSİ
N. GÜNEŞ
TİCARET ŞİRKETİ

KISALTMA VE TANIMLAR

Makina Takım Endüstrisi A.Ş.	MTE / Şirket / Ortaklık
Transtürk Holding A.Ş.	Transtürk Holding/TTH
Transtürk Holding Grubu	Grup
Evar Kesici Takım Sanayi ve Ticaret A.Ş.	Evar
Makina Takım Yatırım Pazarlama San.veTic.A.Ş.	MTP
Makina Takım Ticaret A.Ş.	MTT
Sheffer Transtürk Tarım San. ve Tic. A.Ş.	Sheffer
Deniz Yatırım Menkul Kıymetler A.Ş.	Deniz Yatırım
Longreach Management Inc.	Long Reach
Tasarruf Mevduatı Sigorta Fonu	TMSF
T. Halk Bankası A.Ş.	Halk Bankası
Yapı ve Kredi Bankası A.Ş.	Yapı ve Kredi Bankası
T. Vakıflar Bankası T.A.O.	Vakıfbank
Finansal Yeniden Yapılandırma Sözleşmesi	FYYS
Sermaye Piyasası Kurulu	SPK
İstanbul Menkul Kıymetler Borsası	İMKB
Merkezi Kayıt Kuruluşu	MKK
Türk Ticaret Kanunları	TTK
Vergi Usul Kanunu	VUK



10 Ocak 2022

Deniz Yatırım
Menkul Kıymetler A.Ş.
[Signature]

Makina Takım Endüstrisi
N. G. *[Signature]*
Şirketi

1. ÖZET

Bu bölüm izahnamenin özeti olup, sermaye piyasası araçlarına ilişkin yatırım kararları izahnamenin bütün olarak değerlendirilmesi sonucu verilmelidir.

1.1 Makina Takım Endüstrisi A.Ş. Hakkında Genel Bilgi;

MTE, Türkiye'nin ilk kesici takım üreticisi olarak 1957 yılında kurulmuştur. Kesici takım öncelikle imalat sektörlerinin "yardımcı malzeme"si durumundadır ve kullanılmadığı imalat sektörü çok azdır. MTE, günümüzde 12 dönüm kapalı, 27 dönüm açık alanda yer alan Gebze'deki fabrikasında ve Türkiye'nin çeşitli bölgelerinde (İstanbul, İzmir, Ankara, Bursa) yer alan şubelerinde çalışan 249 personeli ile faaliyetlerini sürdürmektedir. MTE, Türkiye'de üretim yapan kesici takım üreticilerinin en büyüklerindedir.

1960 yılında ürünlerini ABD'ye ihraç ederek Türkiye'de sanayi ürünü ihraç eden ilk kuruluş olmuştur. İlk defa 1968 yılında hisselerinin 16%'lik kısmını halka arz etmiştir. 1998 yılında rakip üretici firma Evar'ı satın almıştır. Evar aynı kesici takım ürün grubunda Trakya'daki fabrikasında üretim yapmakta olup, ayrı bir satış ve pazarlama organizasyonuna sahiptir (hisselerinin 99.99 %'si MTE'ye aittir). MTE'nin kamuya sunulan tüm finansal tablolarında Evar "tam konsolidasyon yöntemi" ile konsolide edilmektedir.

Ortaklık, satışlarının büyük bir kısmını iç piyasaya gerçekleştirmektedir. İç piyasada ise satışların büyük kısmı bayilerine, geri kalan kısmı direk sanayici müşterilerine yapılmaktadır. Ürünler 4 ana grupta (delici takımlar, vidalı takımlar, kesici takımlar ve testereler) toplanmakta, her bir grup kendi içerisinde "standart ve özel" imalat olmak üzere ikiye ayrılmaktadır. MTE, mevcut tezgah parkı ile yaklaşık 30.000 değişik ölçüde standart ürün üretebilmektedir. Ayrıca, sanayici müşterilerin kendi tezgahları için talep ettikleri özel tasarım ürünler Ortaklık tarafından kendi mühendislerinin bilgi ve tecrübelerinin ışığında üretilirler.

Ürünlerin büyük bir kısmı yüksek hız çeliğinden (HSS), küçük bir kısmı karbür ve paslanmaz çelikten imal edilmektedir. Yüksek hız çeliği Türkiye'de üretilmemektedir. MTE tüm HSS ihtiyacını yurt dışındaki büyük üreticilerden karşılamaktadır. Üretim maliyetinin en önemli kalemleri hammadde maliyeti ve direk işçilik giderleridir. Üretim personeli (Beyaz Yaka) ücretleri, yardımcı malzeme, enerji, ambalaj ve diğer maliyet unsurları tüm maliyet kalemi içerisinde yaklaşık 25 - 30 %'lik kısmı oluşturmaktadır.

Türkiye ekonomisi 2006 yılında yaklaşık 6% büyüme gösterirken, inşaat sektöründe 20% ve imalat sanayiinde yaklaşık 7.3% büyümüş, kapasite kullanım oranı ortalaması 81% olmuş, Ortaklığın net satış gelirleri ise 2005 yılına göre 45% büyümüştür. Maliyetlerde aynı dönemde (48%) artış göstermiş, buna rağmen brüt karın 40% büyümesi sağlanmıştır.

2007 yılında Türkiye ekonomisi özellikle 2. çeyrekte yaşanan siyasi çalkantıların ekonomi üzerinde yaratmış olduğu güvensizlik ve belirsizlik nedeniyle hedeflenen büyümenin gerisinde kalarak 4.6% büyüme göstermiştir. Ortaklığın net satış gelirleri ise 3.8%, maliyetleri ise 1% artmış, diğer taraftan brüt kar 13% büyümüştür.

2006 ve 2007 yılları, Ortaklığın 2000-2004 mali kriz dönemlerinden sonra en büyük satış ivmesini yakaladığı yıllardır. 2007 yılında MTE'nin ciro büyümesi 10% civarında iken, Evar'ın daha karlı ürünlere yönelmesi ve 2007 yılında bir önceki yıla göre satış adetlerinde 50%'nin üzerinde daha az satış gerçekleştirmesi sonucunda konsolide satış gelirlerindeki büyüme 3.8%'de kalmıştır. Bununla birlikte, maliyetlerde optimizasyon yakalanmış ve brüt karın satış gelirlerinden daha fazla artması sağlanmıştır.

ORTAKLIK YATIRIM MENKUL DEĞERLER A.Ş.

MAKİNA TAKIM ENDÜSTRİSİ A.Ş.

2008 ve 2009 yıllarında yaşanan global kriz dolayısıyla, satış gelirleri 2008 yılında 16.5%, 2009 yılında 12.6% küçülmüştür. Böylece, 2007 yılına göre 2009 yılında 27% ciro kaybının yaşandığı görülmektedir. Satış maliyetlerinde ise sadece 2.5%'lık bir küçülme olmuştur.

1.2 Hisse Senetlerine İlişkin Yatırım Kararını Etkileyen Faktörler

MTE tarafından yapılacak olan sermaye artırımında ihraç edilecek olan hisse senetleri Sermaye Piyasası Kurulu'nun (SPK) Seri: I No:40 sayılı "Payların Kurul Kaydına Alınmasına ve Satışına İlişkin Esaslar Tebliği" hükümlerine dayanılarak ihraç edilecektir.

Yatırımcılar yatırım kararını oluştururken aşağıda sıralananlarla sınırlı olmamak kaydı ile başlıca aşağıdaki risklerle karşılaşacaklardır.

Piyasa Riski

İMKB'de işlem gören hisse senetlerinin, ekonomideki dalgalanmalara bağlı olarak fiyatlarının artması ya da azalması olarak ifade edilebilir.

İhraççı Riski

Sermaye artırımında rüçhan hakkı sahiplerinin sermaye artırımına iştirakinde 1 Kr. nominal değerli bir payın satış fiyatı 1 Kr., kalan paylar olması durumunda ise nominal değerinden az olmamak kaydı ile İMKB'de oluşacak fiyattan tasarruf sahiplerine satılacaktır. İhraççının riski rüçhan hakkı sahiplerinin ve tasarruf sahiplerinin sermaye artırımına iştirak etmemeleridir.

1.3 MTE'nin Yönetim ve Denetim Kurulu Üyeleri, üst düzey yöneticileri ile bağımsız denetim kuruluşu hakkında temel bilgiler:

1.3.1 Ortaklığın Yönetim Kurulu Üyelerine ilişkin bilgi:

Adı Soyadı	Görevi	İş Adresi	Son 5 Yılda Ortaklıkta Üstlendiği Görevler	Görev Süresi / Görev Bitiş Tarihi	Sermaye Payı/Temsil Ettiği Tüzel Kişilik	
					(TL)	(%)
Faruk E. SÜREN	Y.K. Bşk.	Istanbul Cad. No:17 Gebze/KOCAELİ	Yön. Kur. Başkanı	3 yıl / 21.12.2012	1,00	-
Gönül ERDEMLİ	Y.K. Üyesi	Istanbul Cad. No:17 Gebze/KOCAELİ	Yön. Kur. Üyesi	3 yıl / 21.12.2012	1,00	-
M. İlhan ARAN	Y.K. Üyesi	Istanbul Cad. No:17 Gebze/KOCAELİ	Yön. Kur. Üyesi	3 yıl / 21.12.2012	1,00	-
Derya ONGUN	Y.K. Üyesi	Istanbul Cad. No:17 Gebze/KOCAELİ	Yön. Kur. Üyesi	3 yıl / 21.12.2012	1,00	-

1.3.2 Ortaklığın Denetim Kurulu Üyelerine ilişkin bilgi:

Denetim Kurulu Üyeleri, 21.12.2009 tarihinde yapılan Şirket'in Olağan Genel Kurul Toplantısında 1 yıl süre ile bu göreve seçilmişlerdir.

Adı Soyadı	İş Adresi	Son 5 Yılda Ortaklıkta Üstlendiği Görevler	Görev Süresi / Kalan Görev Süresi
Nesrin Çiftçioglu	Istanbul Cad. No:17 Çayırova-Gebze	Denetim Kurulu Üyesi	1 yıl
Ulaş Yalçın	Istanbul Cad. No:17 Çayırova-Gebze	Denetim Kurulu Üyesi	1 yıl

Yönetim Kurulu Başkanı
Faruk E. SÜREN

Denetim Kurulu Başkanı
Nesrin Çiftçioglu

Ayrıca, 14.07.2009 tarihli Yönetim Kurulu Kararı ile Sermaye Piyasası Kurulu'nun Seri:IV No:41 sayılı Sermaye Piyasası Kanunu'na Tabi Olan Anonim Ortaklıkların Uyacakları Esaslar Hakkında Tebliğ'in 7'nci maddesi çerçevesinde Pay Sahipleri İle İlişkiler Birimi oluşturulmasına ve Ulaş YALÇIN'ın söz konusu birimin yöneticiliğine atanmasına karar verilmiştir.

Adı Soyadı	İş Adresi	Son 5 Yılda Ortaklıkta Üstlendiği Görevler	Görev Süresi / Kalan Görev Süresi
Ulaş Yalçın	Istanbul Cad. No:17 Çayırova-Gebze	Pay Sahipleri İle İlişkiler Birimi Yöneticiliği	1 yıl

1.3.3 Yönetimde söz sahibi olan personele ilişkin bilgi:

Adı Soyadı	İş Adresi	Son 5 Yılda Ortaklıkta Üstlendiği Görevler	Sermaye Payı	
			(TL)	(%)
Neslihan Güzey	Istanbul Cad. No:17 Çayırova-Gebze	Genel Müdür	-	-
Elif Yalçın	Istanbul Cad. No:17 Çayırova-Gebze	Mali ve İdari İşlerden Sorumlu Genel Müdür Yardımcısı	-	-
Ayhan Toprak	Istanbul Cad. No:17 Çayırova-Gebze	Satış ve Pazarlamadan Sorumlu Genel Müdür Yardımcısı	-	-
Ferahim Doğdu	Istanbul Cad. No:17 Çayırova-Gebze	Üretim ve Satınalmadan Sorumlu Genel Müdür Yardımcısı	-	-

1.3.4 Bağımsız Denetim Kuruluşları hakkında bilgi:

2006 yılı hesap dönemine ilişkin SPK'nın Seri: XI, No: 25 Tebliği hükümlerine göre hazırlanmış mali tablolar Güreli Yeminli Mali Müşavirlik ve Bağımsız Denetim Hizmetleri A.Ş. (an Independent Member of Baker Tilly International) tarafından denetlenmiş ve şartlı görüş bildiren rapor düzenlenmiştir.

2007 yılı hesap dönemine ilişkin SPK'nın Seri: XI, No: 25 Tebliği hükümlerine göre hazırlanmış mali tablolar Güreli Yeminli Mali Müşavirlik ve Bağımsız Denetim Hizmetleri A.Ş. (an Independent Member of Baker Tilly International) tarafından denetlenmiş ve şartlı görüş bildiren rapor düzenlenmiştir.

2008 yılı hesap dönemine ilişkin SPK'nın Seri: XI, No: 29 Tebliği hükümlerine göre hazırlanmış mali tablolar Güreli Yeminli Mali Müşavirlik ve Bağımsız Denetim Hizmetleri A.Ş. (an Independent Member of Baker Tilly International) tarafından denetlenmiş ve şartlı görüş bildiren rapor düzenlenmiştir.

2009 yılı hesap dönemine ilişkin SPK'nın Seri: XI, No: 29 Tebliği hükümlerine göre hazırlanmış mali tablolar Güreli Yeminli Mali Müşavirlik ve Bağımsız Denetim Hizmetleri A.Ş. (an Independent Member of Baker Tilly International) tarafından denetlenmiş ve şartlı görüş bildiren rapor düzenlenmiştir.



13.11.2010

BAĞIMSIZ DENETİM
GÜRELİ YEMİNLİ MALİ MÜŞAVİRLİK VE BAĞIMSIZ DENETİM HİZMETLERİ A.Ş.

MAKİNA TAKİM ENDÜSTRİSİ
ANONİM ŞİRKETİ

1.4 Ortaklık yapısı hakkında bilgi:

Ortağın; Ticaret Ünvanı / Adı Soyadı	Sermaye Payı			
	21.12.2009 (*)		28.02.2010	
	(TL)	(%)	(TL)	(%)
Transtürk Holding A.Ş.	13.469.320,28	48,10	13.469.320,28	48,10
Nazım Pınar	-	-	1.785.000,00	6,38
Diğer (Halka Açık)	14.530.679,72	51,90	12.745.679,72	45,52
TOPLAM	28.000.000,00	100,00	28.000.000,00	100,00
Hisse Beheri: 0,01 TL				

(*) MTE'nin son Genel Kurul tarihidir.

1.5 Seçilmiş finansal bilgiler:

1.5.1 Konsolide Bilanço:

(BİN TL)	Denetlenmiş 31.12.2006	Denetlenmiş 31.12.2007	Denetlenmiş 31.12.2008	Denetlenmiş 31.12.2009
Dönen Varlıklar	15.658	17.165	11.667	15.810
Satış Amacıyla Elde Tutulan Varlıklar	-	-	4.820	-
Duran Varlıklar	98.433	15.671	58.883	67.835
TOPLAM VARLIKLAR	114.091	32.836	75.370	83.645
Kısa Vadeli Finansal Borçlar	1.969	1.968	13.429	10.721
Kısa Vadeli Diğer Yükümlülükler	45.938	61.054	60.515	83.003
Satış Amacıyla Elde Tutulan Varlıklara İlişkin Yükümlülükler	-	-	9.934	-
Uzun Vadeli Finansal Borçlar	15.294	10.860	1.398	3.474
Diğer Uzun Vadeli Yükümlülükler	30.566	22.650	11.843	31.825
TOPLAM YÜKÜMLÜLÜKLER	93.767	96.532	97.119	129.023
Ana Ortaklık Dışı Paylar	10	-	-	-
ÖZKAYNAKLAR	20.314	(63.696)	(21.749)	(45.378)
TOPLAM KAYNAKLAR	114.091	32.836	75.370	83.645
ORAN ANALİZİ (%)				
Aktif Artış / (Azalış) Oranı	10,89%	-71,21%	129,53%	10,97%
Cari Oran	0,33	0,27	0,16	0,17
Asit Test Oranı	0,25	0,20	0,10	0,12
Stok Devir Hızı	5,09	4,53	4,28	3,73

- a) 2008 yılının 3. ve 4. döneminde yaşanan ekonomik durgunluk nedeniyle satışların azalması sonucu Dönen Varlıklar içerisinde yer alan Ticari Alacaklarda 2008 yılı sonu itibariyle 5 milyon TL civarında düşüş yaşanmış, 2009 yılı sonuna doğru ise satışlardaki ufak kıpırdanma ve vadelerin uzaması bakiyenin tekrar yükselmesini sağlamıştır.
- b) 31.12.2006 tarihi itibariyle düzenlenmiş konsolide mali tablolarında Duran Varlıklar kalemi içerisinde 69.5 milyon TL "İlişkili Taraflardan Alacaklar", ve 15.5 milyon TL "Mersin Ahşap Ürünleri San. ve Tic. A.Ş.'den Alacak" bulunmaktadır. Söz konusu alacak tutarları o dönemde MTE'nin mali tablolarında "Tam Konsolidasyon Yöntemi" ile yer alan bağlı ortaklık "Makina Takım Yatırım Pazarlama Sanayi ve Tic. A.Ş."nin finansallarından gelmektedir. Ortaklık, 27.10.2008 tarihinde Kamuya duyurulan Özel Durum Açıklaması ile 30.09.2007 tarihinden başlayarak SPK'nın 2008/38 sayılı haftalık bülteninde belirtilen düzenlemeler çerçevesinde dönemsel olarak yayınlanmış

Makina Takım Yatırım
9

Makina Takım Endüstrisi
Makina Takım Yatırım Şirketi

konsolide mali tablolarında (30.09.2007, 31.12.2007, 31.03.2008, 30.06.2008) tahsil kabiliyeti görülmeyen tüm alacaklara karşılık ayırmış ve mali tablolarını yeniden düzenleyerek kamunun dikkatine sunmuştur. Bunun sonucunda, 31.12.2007, 31.12.2008 ve 31.12.2009 itibariyle hazırlanan finansal tablolarda "Duran Varlıklar" içerisinde yer alan ilişkili taraflardan alacaklar çok azalmıştır (Madde 8.a'da dökümü verilmektedir).

- e) Ortaklığın 31.12.2008 tarihli konsolide mali tablolarında, "Form Gayrimenkul Değerleme ve Danışmanlık A.Ş." tarafından düzenlenen ekspertiz raporuna göre 57.7 milyon TL kıymet takdir edilen arazi, bina ve makine parkı için 47.4 milyon TL değerleme farkı tutarı "Maddi Duran Varlıklar"a eklenmiştir. Söz konusu değerleme farkı tutarı 31.12.2009 tarihli finansal tablolarda 48.5 milyon TL'dir.
- d) MTE, bağlı ortaklığı Makina Takım Yatırım Pazarlama Sanayi ve Tic. A.Ş.'ne ait tüm hisselerini 31.03.2009 tarihinde 1 TL iz bedelle satmıştır. Bu nedenle, 31.12.2008 dönemi mali tablolarında MTP'nin varlıklarının tamamı "Satış Amacıyla Elde Tutulan Varlıklar" kaleminde, yükümlülüklerinin tamamı ise "Satış Amacıyla Elde Tutulan Varlıklara İlişkin Yükümlülükler" kaleminde, 01.01.2008 - 31.12.2008 dönemine ilişkin gelir ve giderlerinin net tutarı ise "Durdurulan Faaliyet Zararı" kaleminde gösterilmiştir.

1.5.2 Kısa ve uzun vadeli finansal borçların analizi:

	2006	2007	2008	2009
Vade Bazında (BİN TL)				
Kısa Vadeli	519	730	8.650	10.721
Uzun Vadeli Kredilerin Kısa Vadeli Kısımları	1.451	1.238	4.779	-
Uzun Vadeli	15.293	10.860	1.398	3.474
Para Birimi Bazında (BİN TL)				
TL	318	556	379	1.447
ABD Doları	16.945	12.272	14.448	12.748
Faiz Türü Bazında (BİN TL)				
Sabit Faizli	3.725	3.789	4.711	4.594
Değişken Faizli	13.538	9.039	10.116	9.601

1.5.3 Finansal borçların geri ödeme tablosu (28.02.2010 tarihi itibariyle):

	Bin USD
1 yıldan kısa	6.369
1-3 yıl arası	2.327
3-5 yıl arası	1.501



10 Mart 2010

DENİZ YATIRIM
MENKUL DEĞERLER MENKUL DEĞERLER A.Ş.
10

MAKİNA TAKIM ENDÜSTRİSİ
NİONMA ŞİRKETİ

1.5.4 Konsolide gelir tablosu:

(BİN TL)	Denetlenmiş 31.12.2006	Denetlenmiş 31.12.2007	Denetlenmiş 31.12.2008	Denetlenmiş 31.12.2009
Satış Gelirleri (Net)	28.327	29.396	24.560	21.447
Satışların Maliyeti (-)	(18.582)	(18.368)	(19.367)	(17.917)
BRÜT KAR	9.745	11.028	5.193	3.530
Pazarlama, Satış ve Dağıtım Giderleri (-)	(2.270)	(3.226)	(1.337)	(2.073)
Genel Yönetim Giderleri (-)	(2.678)	(2.475)	(4.366)	(4.237)
NET ESAS FAALİYET KAR/ZARARI	4.797	5.327	(510)	(2.780)
FAALİYET KARI/ZARARI	5.610	(73.993)	12.283	4.240
DURDURULAN FAALİYET ZARARI	-	-	(4.383)	-
NET DÖNEM KARI/ZARARI	(2.570)	(94.727)	(967)	(2.491)
Azınlık Payları	1	(10)	-	-
Ana Ortaklık Payları	(2.571)	(94.717)	(967)	(2.491)
Hisse Başına Kazanç	(0,09)	(3,38)	(0,03)	(0,09)

- a) 2008 yılının 2. yarısından başlayarak 2009 yılının ilk 6 ayı boyunca çok belirgin olarak hissedilen global kriz ve dolayısıyla imalat sektöründe yaşanan durgunluk nedeniyle, 2006 ve 2007 yıllarında yakalanan artan satış ivmesi aşağıya dönmüştür. 2009 yılının son çeyreğinde imalat sektöründe başlayan ufak çaplı kıpırdanma, 2008 ve 2009 yıllarına ait net faaliyet sonuçlarındaki olumsuzlukları ortadan kaldırmaya yetmemektedir.
- b) 2007 yılına ait mali tablolarda "İlişkili Taraflardan Alacaklar" için ayrılan 75.9 milyon TL ve Grubun bankalara olan borçlarından doğan yükümlülük için ayrılan 11.3 milyon TL karşılık, Ortaklığın 2007 yılına ait faaliyet karını zarara çevirmiştir.
- c) 2007 yılında Grup şirket borçları için ayrılan 11.3 milyon TL karşılığın iptal edilmesinin faaliyet karını artırıcı bir etkisi olmuştur.

1.6

1.6.1 Sermaye artışına ilişkin özet veriler ve tahmini halka arz takvimi:

İhraççı Şirket	MAKİNA TAKİM ENDÜSTRİSİ A.Ş.
Türü	Hisse Senedi
İhraç Miktarı	22.000.000 TL
İhraç Tipi	Halka Arz
Kotasyon	İMKB
Yeni Pay Alma Tarihi	26/05/2010 - 05/06/2010 olarak planlanmaktadır.
Yeni Pay Alma Haklarının Kullanılmasından Sonra Kalan Payların Halka Arz Tarihi	12/06/2010 - 14/06/2010 olarak planlanmaktadır.
Satış Fiyatı	Sermaye artırımına katılacak pay sahipleri için 1 Kr nominal değerli bir pay için 1 Kr'dur. Kullanılmayan rüçhan hakları için nominal değerinin altında olmamak üzere İMKB'nda oluşacak fiyattır.
Satış Süresi	Yeni pay alma haklarının kullanım süresi 15 gündür. Yeni pay alma haklarının kullanılmasından sonra kalan payların satış süresi 3 iş günüdür.
Araç Kurum	Deniz Yatırım Menkul Kıymetler A.Ş.
Tahsisatlar	Yoktur.

Deniz Yatırım Menkul Kıymetler A.Ş.
11

MAKİNA TAKİM ENDÜSTRİSİ
ONLİM ŞİRKETİ
N. Güneş

1.6.2 İhraç ve Borsada işlem görmeye ilişkin özet bilgi:

İhraç Edilecek Pay Miktarı	Bilinmemektedir. Yeni pay alma haklarının kullanılmasından sonra (varsa) belirlenecektir.
Yeni Pay Bilgisi	Hamiline
Satış bedeli (Nominal)	Bilinmemektedir. Yeni pay alma haklarının kullanılmasından sonra (varsa) belirlenecektir.
Satış Yöntemi	Borsada Satış Yöntemi
Borsada İşlem görme	İMKB Gözaltı Pazarı
Talep Edilecek Pay Miktarı	1 adet ve katları
Yatırımcılara Sağlanan Haklar	- Kardan pay alma - Tasfiyeden pay alma - Bedelsiz pay alma - Yeni pay alma - Genel Kurula katılma ve oy hakkı - Bilgi alma - İnceleme ve denetleme
Temettü Bilgisi	Kar elde edilmesi ve dağıtımına Genel Kurulca karar verilmesi halinde ilk kez 2010 yılı karından temettü dağıtılacaktır.
Hakkın kullanımına ilişkin sınırlama	Yoktur.
Tahsis edilen paylar	Yoktur.
İhraç Maliyeti	Tahmini 110.800 TL toplam maliyet içinde halka arz edilecek 1 TL'lik nominal değerli pay başına düşen maliyet tahmini 0,005 TL'dir.

1.7 Sermaye artışının gerekçesi ve artışıdan elde edilecek nakit girişinin kullanım yerleri:

Ortaklığın işletme sermayesi eksikliği dolayısıyla faaliyetlerinden elde ettiği fon girişi protokole bağlanmış veya bağlanmamış birikmiş borçlarının geri ödemesini gerçekleştirmeye yetmemektedir. Dolayısıyla, cari dönem yükümlülüklerini ödemek için olağan faaliyetlerine ayırması gereken işletme sermayesini tüketmektedir. Bunun sonucunda, Ortaklık sahip olduğu üretim kaynaklarını efektif olarak kullanamamakta, faaliyetlerini büyütememektedir. İşletme sermayesi eksikliğinin yanı sıra, son 12 yıldır hiçbir tezgah yatırımı yapamadığından dolayı sektördeki yenilikleri de takip edememektedir. Sonuç olarak, Türk sanayisine ihtiyaç duyduğu hizmeti sunamamakta, faaliyet gelirlerini tüm ihtiyaçlarını karşılayacak ve yükümlülüklerini ödeyecek seviyeye getirememektedir.

Ortaklık, sermaye artışından sağlanacak 13.7 milyon TL (Transtürk Holding kendi hissesine karşılık gelen sermaye artışı payının 8.3 milyon TL'lik kısmını nakit transferleri kaynaklı cari hesap alacağına mahsup etmek için Sermaye Piyasası Kurulu'na başvuruda bulunmuş olup, 18.05.2010 tarih ve 14/3083 sayılı Kurul Toplantısı'nda Transtürk Holding'in yeni pay alma haklarının 8.062.552,99 TL kısmının Ortaklıktan olan alacaklarından mahsuben yapılmasının uygun olduğuna karar verilmiştir. Geriye kalan 2.5 milyon TL'lik kısım nakit olarak karşılanacaktır.) nakit girdisi ile kısa vadede esas faaliyetlerini artırmak için gerekli tüm fon ihtiyacını giderecektir. Sağlanacak nakit girdisi ile banka borçları için 7.5 milyon TL, vergi ve SGK borçları için 5.0 milyon TL ve yatırım harcamaları için 1.2 milyon TL ödeme yapılması planlanmaktadır.

1.8 Personel hakkında bilgi:

31 Aralık 2009 tarihi itibarıyla Ortaklık ve bağlı ortaklığı Evar'da çalışan sayısı 325 kişidir (31 Aralık 2008: 325 kişi, 31 Aralık 2007: 343 kişi, 31 Aralık 2006: 336 kişi).

1.9 Son hesap döneminden sonraki gelişmeler:

- a) Ortaklık ve Transtürk Holding ile Girişim Varlık Yönetimi A.Ş. arasında imzalanan protokol gereğince alacaklıların onayı ile, MTE ve Transtürk Holding Grup Şirketlerinin Tasarruf Mevduatı Sigorta Fonu (TMSF) ve Birleşik Fon Bankası'na olan 7.200.000 USD, 58.000

12

18 Mart 2010
N. Güneş
M. N. Güneş

Söz konusu arazilerin satış tutarı borçtan mahsup edildikten sonra kalan tutar; 30 Eylül 2010 tarihinde 187.500 USD, 31 Aralık 2010 tarihinde 187.500 USD, 30 Haziran 2011 tarihinde 500.000 USD ve 31 Aralık 2011 tarihinde bakiye Vakıfbank'a nakden ve defaten ödenecektir. Krediyeye uygulanacak faiz oranı yıllık basit % 5 olacaktır. Şirketimizin 250.000 USD tutarında yapacağı peşin ödemeye istinaden protokol yürürlüğe girecektir.

Söz konusu gelişme 19.02.2010 tarihinde özel durum açıklaması ile Kamuya duyurulmuştur.

- e) 2009 yılında hisseleri Evar'dan satın alınan ve sermayesi artırılan Makina Takım Ticaret A.Ş., 2010 yılından itibaren MTE'nin yurtiçi ana distribütörü olarak faaliyet göstermek üzere organize edilmiştir. MTE, söz konusu şirketin hisselerinin 99.98 %'ine sahiptir. 01.01.2010 tarihinden itibaren MTE'nin konsolide finansal tablolarında Makina Takım Ticaret A.Ş.'nin finansal sonuçları "tam konsolidasyon yöntemi" ile yer alacaktır.

f) Transtürk Holding A.Ş.'nin hakim ortağı Star Holding A.Ş.; Yönetim Kurulu Başkanımız Faruk Erol SÜREN, Şirketimiz Makina Takım Endüstrisi A.Ş. ve ana ortağımız Transtürk Holding A.Ş. ile Girişim Varlık Yönetimi A.Ş. arasında 15.10.2009 tarihinde imzalanan protokol gereği 15.10.2010 tarihinde ödenmesi gereken Grubumuz borçlarını 07.04.2010 tarihinde 7.055.555 USD ödeyerek kapatmıştır.

Söz konusu gelişme 07.04.2010 tarihinde özel durum açıklaması ile Kamuya duyurulmuştur.

2. RİSK FAKTÖRLERİ

2.1 Ortaklığa ve içinde bulunduğu sektöre ilişkin bilgiler:

2.1.1. İçinde Bulunulan Sektöre İlişkin Riskler

Kesici takım talaşlı imalat yapan bir çok ana imalat sektörünün "yardımcı malzeme"si durumundadır. Ortaklığın ürettiği kesici takımların satışının yapıldığı başlıca sektörler; Otomotiv, Makine, İnşaat, Demir Çelik, Medikal, Silah Sanayii ve Beyaz Eşya'dır. Bu sektörlerde Dünyada ve ülkemizde yaşanan ekonomik ve/veya siyasal krizlerin yolaçtığı her türlü daralma ve uzantısında üretimde düşme, tahsilat ve ödeme problemleri imalat sanayisine üretim yapan yan sanayinin de bu durumdan direkt olarak etkilenmesi riskini taşımaktadır.

2.1.2. Ortaklığa İlişkin Riskler

Yeniden Fiyatlandırma Riski

MTE'nin 31.12.2009 tarihi itibariyle 9.601 Bin TL olan değişken faizli yükümlülüklerine karşılık olarak değişken faizli varlığı bulunmamaktadır. Bu durum MTE'nin yükümlülüklerinin yeniden fiyatlandırılması sonucunda ortaya çıkabilecek finansal risklere karşı net faiz açık pozisyonu bırakmaktadır. Faiz oranlarında artış olması durumunda MTE'nin finansal giderleri bu durumdan olumsuz etkilenecektir.



10 Haziran 2010

YÖNETİM KURULU BAŞKANI
MTE
14

MAKİNA TAKIM ENDÜSTRİSİ
YÖNETİM KURULU BAŞKANI

(Bin TL)	2006	2007	2008	2009
Faiz Getiren Varlık	-	-	-	-
Sabit	-	-	-	-
Değişken	-	-	-	-
Faiz Getiren Yükümlülük	17.263	12.827	14.827	14.195
Sabit	3.725	3.788	4.711	4.594
Değişken	13.538	9.039	10.116	9.601
Net Faiz Riski	(17.263)	(12.827)	(14.827)	(14.195)
Sabit	(3.725)	(3.788)	(4.711)	(4.594)
Değişken	(13.538)	(9.039)	(10.116)	(9.601)

31.12.2009 tarihinde TL para birimi cinsinden olan değişken faiz riski faizler 1 baz puan yüksek olsaydı ve diğer tüm değişkenler sabit kalsaydı, MTE'nin değişken faizli yükümlülüklerinde 96 Bin TL daha fazla faiz giderine sebep olmaktadır.

Kur Riski

MTE'nin 31.12.2009 tarihi itibariyle toplam 14.835 Bin TL karşılığı açık pozisyonu bulunmaktadır. ABD Doları ve EURO cinsinden olan açık pozisyonun büyük çoğunluğu ABD Dolarından oluşmaktadır.

(Bin TL)	2006	2007	2008	2009
Yabancı Para Parasal Varlıklar	313	107	252	151
Yabancı Para parasal Borçlar	(19.404)	(15.022)	(18.192)	(14.986)
Net Bilanço Pozisyonu	(19.091)	(14.915)	(17.940)	(14.835)
ABD Doları	(12.480)	(10.759)	(9.828)	(8.528)
EURO	(812)	(1.368)	(1.438)	(923)
Diğer	(39)	(43)	-	-
Duyarlılık Analizi				
TL'nin %10 değer kaybetmesi durumunda kur riski	(1.909)	(1.491)	(1.794)	(1.484)

31.12.2009 tarihinde TL'nin %10 değer kaybetmesi durumunda MTE'nin kur riski 1.484 Bin TL olacaktır. Ortaklık, cari dönemde daha fazla ihracat yaparak, yabancı para satın alımlarından kaynaklanan kur riskine karşı kendini korumaya almayı planlamaktadır.

2.2. İhraç Edilen Paylara İlişkin Riskler:

İMKB'de işlem gören hisse senetlerinin, ekonomideki dalgalanmalara bağlı olarak fiyatlarının artması ya da azalması olarak ifade edilebilir.

Sermaye artırımında rüçhan hakkı sahiplerinin sermaye artırımına iştirakinde 1 Kr. nominal değerli bir payın satış fiyatı 1 Kr., kalan paylar olması durumunda ise nominal değerinden az olmamak kaydı ile İMKB'de oluşacak fiyattan tasarruf sahiplerine satılacaktır. Böylece hisse senedinin ihracından sonraki değeri ekonomideki ve ihraççı şirketin mali yapısındaki gelişmeler paralel olarak değişiklik gösterecektir.

2.3 Diğer riskler:

Türkiye bulunduğu coğrafi yer sebebiyle ülke riski taşımakta olup, politik ve siyasi olarak sorunlar yaşanabilen iç savaş ve savaşların yaşandığı bir bölgede yer almaktadır. Ayrıca tüm global krizlerden etkilenmektedir.



MİKİNA TAYİM ENDÜSTRİSİ
NİĞNİN ŞİRKETİ



Ortaklığın, Grup Şirketleri adına bankalara vermiş olduğu kefaletleri mevcuttur. Bununla birlikte Star Holding A.Ş. ve TTH tarafından üstlenilen kefalet sorumluluğu ortaklığın riskini azaltmaktadır.

Türkiye'deki imalat sektörü içinde bulunan faaliyetlerin, kısmen montaj sanayiine yönelmesi Ortaklığın daha teknoloji ağırlıklı ürün üretmesini gerektirebilir.

Kesici takım imalatının başlıca hammaddesi olan yüksek hız çeliği (HSS) dünyada en çok Çin tarafından rezerve edilmekte olup, talaşlı imalat yapan bir çok ana imalat sektöründe hammaddesi durumundadır. Global çelik pazarında çelik fiyatlarındaki artış imalat sektörünü doğrudan etkilemekte ve maliyetleri yükseltici bir risk unsuru olarak ortaya çıkmaktadır. Ayrıca hammadde kaynaklarının dünyada sınırlı üretici tarafından sağlanıyor olması, yerli tedarikçinin bulunmaması Ortaklık açısından dışa bağımlılık riskini taşımaktadır.

Ait olunan işveren sendikasının toplu iş sözleşmelerinde almış olduğu kararlara ve işçi ücret artışlarına bağımlılık.

3. ORTAKLIK HAKKINDA BİLGİLER

3.1 Tanıtıcı Bilgiler:

Ticaret Ünvanı	:	Makina Takım Endüstrisi A.Ş.
Merkez Adresi	:	Osmanağa Mah. Halitağa Cad. No.18/20 Ekşioğlu İşhanı D.44 Kadıköy/İstanbul
Fiili Yönetim Adresi	:	İstanbul Cad. No: 17 41401 Gebze / Kocaeli
Bağlı Bulunduğu Ticaret Sicili Memurluğu	:	İstanbul Ticaret Sicili Memurluğu
Ticaret Sicil Numarası	:	66550/762
Ticaret Siciline Tescil Tarihi	:	25.10.1957
Sürelili Olarak Kuruldu ise Süresi	:	Süresiz
Tabi Olduğu Yasal Mevzuat	:	Türkiye Cumhuriyeti Kanunları
Esas Sözleşmeye Göre Amaç ve Faaliyet Konusu	:	Ortaklığın Esas Sözleşmesi'nin 4. maddesi uyarınca Ortaklığın başlıca faaliyet konusu şunlardır;

1. Makina ve takım üretimine mahsus bir fabrika tesisi işletilmesi, icabında bu fabrikanın ve makina parkının tevsi veya diğerlerinin tesis ve işletilmesi ve her nevi montaj işleri.

2. Makina ve takım emsali maddelerinin üretimi ve gerek bu maddelerin, gerekse bunların üretiminde hasıl olacak tali ürünlerin dahilinde hariçte her nevi ticareti.

Makina Takım Endüstrisi A.Ş.
Sicil No: 66550/762

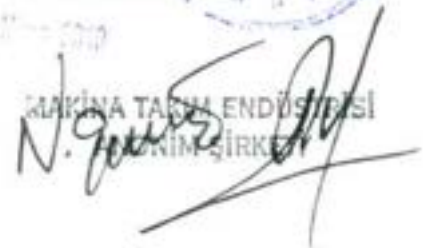
Makina Takım Endüstrisi A.Ş.
Sicil No: 66550/762

3. Makina ve takım sanayiine yarayacak bilumum hammaddeler, yarı mamuller, makina, tesisat, çelik ve emsali malzeme ve teçhizat ithali ve alım ve satım ile işigali.

4. Menkul kıymet portföy işletmeciliği ve aracılık faaliyeti niteliğinde olmamak şartıyla yukarıda gösterilen maksatlarla ilişkili bulunan bilumum mali, ticari, sınai işlemlerin icra ve bu gibi işlemler ile işigal eden diğer şirketlerin hisse, senet ve tahvillerini satınalma veya satışı veya istediğinde bu nevi şirketler tesis veya bu şekilde şirketleri kısmen veya tamamen devir alması veya satması, herhangi bir şirkete iştirak etmesi ve bunlara aynı veya nakdi sermaye koyması, bunları devir ve rehin edebilmesi veya teminat olarak göstermesi.

5. Her türlü gayrimenkul mallara kısmen veya tamamen tasarruf etmek, kısmen veya tamamen satın almak ve satmak, bunlar ve bu gibi gayri menkulleri karşılık göstermek suretiyle borçlanmada bulunmak, her derecede ipotek tesis ve bunları feshetmek, bilmukabele alacaklarının temini için ipotek kabul ve fekketmektir.

Telefon ve Faks Numaraları : Merkez Telefon : 0.216.346 1491
Faks : 0.216.550 0393
Fabrika Telefon : 0.262.744 1880
Faks : 0.262.744 1444

İnternet Adresi : www.makinatakim.com.tr

Bilinen Ortak Sayısı : 8.820

3.2 Ortaklığın Tarihçesi ve Gelişimi:

MTE, Türkiye'nin ilk kesici takım üreticisi olarak 1957 yılında kurulmuştur. Türkiye'nin kurulduğu yıldan itibaren en büyük kesici takım üreticisi olan MTE, günümüzde 12 dönüm kapalı 27 dönüm açık alanda 249 çalışanı ile faaliyetlerini sürdürmektedir. Kesici takım sektöründe kullanılan delici, vidalı, kesici ve testere ürün gruplarında çok geniş bir yelpazede üretim yapmaktadır. MTE'nin faaliyetlerindeki önemli gelişmeler kronolojik sıraya göre aşağıda özetlenmiştir;

- E-5 karayolu üzerinde İstanbul - İzmit arasındaki 100 km'lik mesafe içinde kurulan ilk fabrikadır. Bugün bu bölgede çok sayıda fabrika yer almaktadır.
- 1960 yılında ürünlerini ABD'ye ihraç ederek Türkiye'de sanayi ürünü ihraç eden ilk kuruluşlardan biridir.
- İlk defa 1968 yılında hisselerinin 16%'lık kısmını halka arz etmiştir.
- 1973 yılında testere üretimi için 2. ek bina yapılmış ve testere üretimine başlanmıştır.
- 1975 yılında taşlanmış matkap üretimi başlamış, kılavuz ve pafta üretimi için 3. ek bina yapılmıştır.
- 1977 yılında ilk "TSE Ürün Kalite Belgesi" alınmıştır.

MTE
S.17

MAKİNA TAKIM ENDÜSTRİSİ
N. GÜNEŞ
MAKİNA TAKIM MERKEZİ

- 1981 yılında taşlanmış matkap üretimi için NC tezgah yatırımı ve buna ilaveten CNC tezgah yatırımı yapılmıştır.
- 1993 yılında MTE'nin ürünlerinin satış ve pazarlama faaliyetlerini gerçekleştirmek ve ilgili olduğu sektörlerde yatırım yapmak amacı ile MTP kurulmuştur.
- 1993 yılında ticari mal satışlarına başlamıştır.
- 1995 yılında ana bayilik sistemi kurulmuştur.
- 1996 yılında Alman DQS firmasından ISO 9002 Kalite Güvence Sistemi belgesi alınmıştır.
- 1998 yılında, 1975'te kurulan rakip firma Evar satın alınmıştır.
- 2000 yılı mali krizini takiben MTE'nin de içinde yer aldığı Grubun finansal borçlarının yeniden yapılandırılması amacı ile 2003 yılında Alacaklı Bankalar Konsorsiyumu ile Grup arasında "Finansal Yeniden Yapılandırma Sözleşmesi (FYYS)" imzalanmıştır.
- 2004 yılı sonunda FYYS yürürlükten kaldırılmış ve 2005 yılı ve takip eden yıllarda Alacaklı Bankalar ile münferit sözleşmeler yapılmıştır.
- 2006 yılında ilk medikal ürün üretimine başlanmıştır.
- 2009 yılında MTP bir başka Grup şirketine satılmıştır. Tüm satış ve pazarlama faaliyetleri MTE bünyesinde toplanmıştır.
- 2009 yılında Evar'a ait olan Reks firması satın alınmış, ismi "Makina Takım Ticaret A.Ş. (MTT)" olarak yeniden tescil ettirilmiş ve 2010 yılı başından itibaren tüm satış ve pazarlama faaliyetleri MTT'de gerçekleştirilmek üzere yeniden organize edilmiştir.

3.3 Esas Sözleşmeye İlişkin Bilgiler:

Tam metni Ek.1'de yer alan esas sözleşmeye ilişkin özet bilgiler aşağıda verilmektedir.

3.3.1 Her bir pay grubunun sahip olduğu imtiyazlar, bağlam ve sınırlamalar hakkında bilgi:

İmtiyazlı pay grubu bulunmamaktadır.

3.3.2 Payların devrine ilişkin esaslar:

Yoktur.

3.3.3 Pay sahiplerinin haklarının ve imtiyazlarının değiştirilmesine ilişkin esaslar:

Yoktur.

3.3.4 Olağan ve olağanüstü genel kurulun toplantıya çağrılmasına ilişkin usuller ile toplantılara katılım koşulları hakkında bilgi:

(Esas Sözleşme Madde 35 ve Madde 39)

Ticaret Bakanlığı şirket Genel Kurulu'nu gerek gördüğü hallerde Olağanüstü toplantıya çağırabilir ve buna ilişkin gündemi düzenler ve ilan eder, ilan ve diğer hususlar için yapılacak masraflar şirketçe ödenir. Şirket ile ilgili ilanlar, TTK'nın 34. maddesi + fıkrasının hükümleri saklı kalmak şartıyla, İstanbul'da yayınlanan gazetelerin birinde yapılır.

Genel Kurul toplantılarına çağrıyla ilgili ilanlar TTK 368. maddesi gereğince ilan ve toplantı günleri hariç olmak üzere en az iki hafta önce yayınlatılır.

 18

 N. G. ...



Sermayenin azaltılmasına ve tasfiyeye ait ilanlar için T.T.K.'nun 397 ve 438 inci maddeleri hükümleri tatbik olunur. İlanların yapılmasında Sermaye Piyasası Kanunu ile ilgili yönetmelik ve tebliğlerine uyulur.

3.3.5 Ortaklığın yönetim hakimiyetinin el değiştirmesinde gecikmeye, ertelemeye ve engellemeye neden olabilecek hükümler hakkında bilgi:

Yoktur.

3.3.6 Sermayenin artırılmasına veya azaltılmasına ilişkin esas sözleşmede öngörülen koşulların yasanın gerektirdiğinden daha ağır olması halinde söz konusu hükümler hakkında bilgi:

(Esas Sözleşme Madde 14)

Gereği halinde Şirket sermayesi Genel Kurul kararı ile Türk Ticaret Kanunu ve Sermaye Piyasası Kanunu hükümlerine göre artırılabilir. Ana Sözleşme değişikliği kapsamında olan bu kararın tatbiki Sanayi ve Ticaret Bakanlığı'nın onayına bağlıdır. Şu kadar ki sermayenin tamamı ödenmiş olmadıkça bu yolda karar alınmaz. Sermayenin artırılması pay sahiplerinin artırım vaadi, şirkete dışarıdan yeni pay sahibi alınması veya fevkalade yedek akçe hesaplarında biriken tutarın sermayeye eklenmesi şeklinde yapılabilir.

Sermayenin Genel Kurul kararıyla Türk Ticaret Kanunu hükümleri dairesinde azaltılması da kabildir. Sermaye azaltılmasının ne şekilde yapılacağı Genel Kurul Tarafından kararlaştırılır. Bu husustaki işlemler tamamlanınca keyfiyet usule uygun olarak tescil ve ilan olunur.

3.3.7 Yönetim ve denetim kurullarına ilişkin hükümlerin özetleri:

Yönetim

(Esas Sözleşme Md. 18 ve Md. 19)

Şirket, Genel Kurul tarafından ve TTK 312 ve devamı maddeleri gereğince seçilecek en az 3 kişilik bir Yönetim Kurulu tarafından idare ve temsil edilir.

Yönetim Kurulu Üyelerinin görev süresi en çok 3 yıldır. Görev süresi dolan Üyenin yeniden seçilmesi mümkündür. TTK'nun 315. Maddesi gereğince üyeliklerden birinin ayrılması halinde diğer üyeler yerine yeni üye seçebilirler. Seçilen yeni üyenin görev süresi yerini aldığı üyenin kalan süresi kadardır. Seçilen üye ilk Genel Kurula toplantısına kadar görev yapar ve asaleti Genel Kurulun onayına bağlıdır.

Yönetim Kurulu Üyeleri şirket faaliyetleri gerektirdikçe toplanır. Ancak, en az 6 ayda bir defa toplanması zorunludur. Başkanın veyahut üyelerden yarısının daveti ile Yönetim Kurulu'nun toplantısı gerçekleşir. Toplantı yerini Yönetim Kurulu tespit ederek üyelerine duyurur. Şirketin idaresi ve dışarıda temsil edilmesi Yönetim Kurulu'na aittir. Ortaklık tarafından verilecek her türlü evrak, dökümantasyon ve yapılacak anlaşmaların geçerli olabilmesi için, Yönetim Kurulu'nun yetkilendirdiği iki kişinin şirket kaşesinin altına imza atmaları şarttır. Ancak, Yönetim Kurulu sahip olduğu yetkilerden, seçeceği bir Murahhas Azayı veya atayacağı müdürlere veya şeflere yetki verebilir. Bu takdirde murahhas-azanın ve tayin edilecek diğer kimselerin yetkileri ve imza şekilleri ayrıca belirlenir.

 19

MADINA TAKIM ENDÜSTRİSİ
TİM ŞİRKETİ

Denetim

(Esas Sözleşme Md. 25, Md. 26, Md. 27, Md. 28, Md. 29, Md. 30 ve Md. 31)

Genel Kurul gerek hissedarlar arasından, gerekse dışarıdan en fazla bir sene için bir veya birkaç denetçi seçer. Bunların sayısı üçü geçemez. Yalnız, bir murakıp seçildiği takdirde bunun ve birkaç murakıp seçildiğinde yarısından bir fazlasının T.C. vatandaşı olması zorunludur. Görev süreleri sona eren denetçilerin tekrar seçilmeleri mümkündür. Görev süresi sona eren Yönetim Kurulu üyesi, Genel Kurul'ca ibra edilmedikçe denetçi seçilemez. Denetçilerin Yönetim Kurulu üyeliğine seçilmeleri veya şirkette memur olarak çalışmaları yasaktır.

Denetçilerin seçilmeleri, azil, değiştirme, ölüm ve istifaları halinde TTK'ya göre tatbik olunur.

Genel Kurul gerek gördüğü durumda Ticaret Bakanlığı, şirketi denetlemek için özel denetçiler seçebilir. Bu denetçiler, TTK hükümlerine ve işbu Ana Sözleşmeye göre anonim şirket denetçilerine verilmiş olan bütün hak ve yetkilere sahiptirler.

Genel Kurul herhangi bir sebeple Yönetim Kurulu aleyhine dava açılmasına karar verdiği takdirde, bu kararın uygulanması denetçilere aittir.

Denetçiler, Yönetim Kurulu toplantılarına oy vermemek şartıyla katılabilirler. Gerekli gördükleri konuları gündeme koydurabilirler.

3.4 Faaliyet Hakkında Bilgiler

3.4.1. Son dört yıl itibariyle ana ürün/hizmet kategorilerini de içerecek şekilde ortaklık faaliyetleri hakkında bilgi:

Ortaklığın konsolide mali tablolarında yer alan faaliyet sonuçları MTE ve bağlı ortaklığı Evar'ın iç ve dış piyasaya gerçekleştirmiş olduğu ürün satışlarını ve çok küçük tutarlardaki fason hizmetlerini kapsamaktadır. Ürün satışları, 4 ana ürün grubu ve "diğer" başlığı altında toplanan çeşitli diğer ürünlerin satışları ile hizmet gelirlerinden oluşmaktadır.

Ana ürün gruplarının kapsamı aşağıdaki gibidir;

Delici Takımlar : Haddeli, Taşlanmış, Frezeli ve Punta Matkapları

Vidalı Takımlar : Kılavuz, Pafta, Vida Tarakları

Kesici Takımlar : Freze, Rayba, Senker, Torna Kalemleri, Sanayi Bıçakları, Çakılar, Karbürlü Takım ve Plaketli Takım

Testereler : El Testeresi, Makine Testeresi, Pancar Bıçakları

Ürünlerin bazıları ayrıca kendi içlerinde dış çap ölçülerine (3 mm, 3.1 mm, 3.2 mm,.....12.9 mm gibi) ya da kanal açlarına veya vida çaplarına göre çeşitlendirilir.

Kesici takım öncelikle talaşlı imalat yapan bir çok ana imalat sektörlerinin "yardımcı malzeme"si durumundadır ve kullanılmadığı imalat sektörü çok azdır. Ayrıca, medikal ürün sektöründe de çok önemli bir yeri vardır. MTE Türkiye'de üretim yapan firmaların en büyüğüdür. Satışların yaklaşık 90%'lık kısmı iç piyasaya gerçekleştirilmektedir. Ürünler kendi grupları içerisinde ayrıca standart ve özel imalat olmak üzere ikiye ayrılır. MTE mevcut tezgah parkı ile yaklaşık 30.000 değişik ölçüde standart ürün üretebilmektedir. Bunların 1.700 adedi (fiyat kataloğunda yer alan) çok kullanılan kesici takım grubu içerisinde yer almaktadır. Ayrıca, Sanayici müşterilerin kendi tezgahları için talep ettikleri özel tasarım ürünler Ortaklık tarafından kendi mühendislerinin bilgi ve tecrübelerinin ışığında üretilirler. MTE; 50 yıldan fazla olan kesici takım üretim tecrübesi dolayısıyla, Türk Sanayisine özel

DEĞER YATIRIM
MTE
20

MAKİNA TAKIM ENDÜSTRİSİ
N. GÜZEL
ŞİRKETİ

SATIŞ MİKTARI (Adet)	31.12.2009	31.12.2008	31.12.2007	31.12.2006
Delici Takımlar	5.424.134	6.931.332	7.099.058	7.838.208
Vidalı Takımlar	548.182	788.962	909.148	947.375
Kesici Takımlar	140.246	170.686	271.272	308.154
Testereleler	189.850	597.842	692.364	1.440.497
Diğer	96.806	160.984	43.929	23.193
TOPLAM SATIŞLAR	6.399.218	8.649.806	9.015.770	10.557.426

KAPASİTE MİKTARI (*)				
Delici Takımlar	23.961.200	23.961.200	23.961.200	23.961.200
Vidalı Takımlar	1.700.400	1.700.400	1.700.400	1.700.400
Kesici Takımlar	757.200	757.200	757.200	757.200
Testereleler	11.174.000	11.174.000	11.174.000	11.174.000
KAPASİTE KULLANIM ORANI %				
Delici Takımlar	22%	28%	30%	33%
Vidalı Takımlar	32%	47%	53%	56%
Kesici Takımlar	18%	27%	36%	41%
Testereleler	2%	6%	6%	13%

(*) 05.04.2007 tarihli Mevcut Kapasite Raporumuza göre günde 8 saat yılda 300 iş günü (3 vardiya) üzerinden hesaplanmıştır.

3.4.2 Faaliyet gösterilen sektörler/pazarlar ve ortaklığın bu sektörlerdeki/pazarlardaki yeri ile avantaj ve dezavantajları hakkında bilgi:

Kesici takım pazarında iki tür üretici ve rekabet şekli görülmektedir. Büyük global üreticiler teknolojik ürünlere ağırlık vermekte ve aynı tür üreticilerle güçlü bir rekabete girmektedir. Endüstrileşmesini daha tam tamamlamamış ülkelerde yer alan düşük ve orta teknolojlili takımlar üreten kuruluşlar ise sanayicinin taleplerine cevap verme süresi ve fiyat bazında rekabet etmektedir.

Global düzeyde rekabet edilen firmalar birden fazla ülkede üretim tesislerine sahiptirler. Son yıllarda üretim tesislerinin artan oranda Asya, Doğu Avrupa ve Güney Amerika'da konumlandırıldığı görülmektedir.

Türkiye'de kesici takım pazarında üç büyük üretici MTE, Evar ve Oralsan Takım Sanayi ve Ticaret A.Ş.'dir. MTE yerli üreticiler arasında ürün yelpazesi, teknolojisi ve bilgi birikimi ile lider durumdadır. Türkiye pazarında yer alan diğer takım üreticileri yıllık ciroları tahminen 0.5 - 2.5 milyon USD arasında seyreden küçük üreticilerdir. Bu firmaların bir kısmı mekanik sıkmalı takımlar için sert metal plaketa tutucu, diğerleri ise çeşitli karbürü takımlar üretmektedir. 2007 yılı itibariyle, toplam Pazar paylarının 5-6 milyon USD oldukları tahmin edilmektedir.

MTE, 1957 yılından beri edindiği bilgi ve tecrübe birikimi ile, HSS malzemesinin kesici takım üretimi için kullanımında ülkemizde teknolojik liderliğe sahiptir. Karbür malzemedeki takım üretiminde ise daha çok özel ürün üretimine yoğunlaşmaktadır. Karbürü malzemedeki takım pazarında yüksek kullanım adetleri olmasına rağmen, rekabetin yoğunluğu ve kar marjının düşük olması MTE'nin üretim yoğunluğunu HSS malzemeye yönelmiştir.

Ortaklığın her iki malzeme türünden ürettiği kesici takımların satışının yapıldığı başlıca sektörler; Otomotiv, Makine, İnşaat, Demir Çelik, Medikal, Silah Sanayii ve Beyaz Eşya'dır.

Türkiye kesici takım sektörü ile ilgili TÜİK, meslek odaları ve benzeri kuruluşlar tarafından yayımlanmış bilgi ve istatistikler mevcut değildir. MTE her yıl, kendisinin ve Evar'ın satış tutarlarına, Oralsan ve diğer yerli üreticilerin (karbür için) tahmini satışlarına ve yabancı üreticilerin satışları için TÜİK Gümrük Verilerine dayanarak "pazar analizi" çalışması yapmaktadır. Ortaklığın hitap ettiği pazarın "HSS-kesici takım" pazarının endüstrisiyle,

22

ANONİM ŞİRKETİ

aşağıdaki tabloda Ortaklık tarafından üretilen karbürülu takım lar (2007 yılı için toplam satış tutarı 65 bin USD) dikkate alınmamıştır.

Sektör analizi açısından 2008 ve 2009 yıllarında imalat sektöründe yaşanan problemlerden dolayı, 2007 yılı verilerinin analiz edilmesinin daha sağlıklı olacağı düşünülmüştür.

2007 yılı TÜİK bilgilerinden faydalanarak hazırlanan sektör analizi aşağıda verilmektedir. Söz konusu TÜİK verilerine www.makinatakim.com.tr adresinden ulaşılabilir.

TOPLAM PAZAR	MTE ve EVAR' ın Dahil Olduğu HSS Pazarı	MTE I	EVAR II	KONSOLİDE TOPLAM (I+II)	MTE ve Evar' ın Toplam Pazardaki Payı	MTE ve Evar' ın Dahil Olduğu HSS Pazardaki Payı
--------------	---	-------	---------	-------------------------	---------------------------------------	---

MİKTAR

ÜRÜN GRUPLARI	Adet	Adet	Adet	Adet	Adet	%	%
DELİCİ	65.646.982	19.747.873	4.681.514	1.006.571	5.688.085	9%	29%
VIDALI	3.510.040	2.039.029	637.282	190.497	827.779	24%	41%
KESİCİ	2.110.010	937.644	188.718	81.357	270.075	13%	29%
TOPLAM - A	71.267.032	22.724.545	5.507.514	1.278.425	6.785.939	10%	30%
TESTERE	57.985.606	24.364.757	664.256	28.108	692.364	1%	3%
PLAKET	31.319.013	-	-	-	-	0%	0%
TOPLAM - B	160.571.652	47.089.303	6.171.770	1.306.533	7.478.303	5%	16%

TUTAR

ÜRÜN GRUPLARI	USD	USD	USD	USD	USD	%	%
DELİCİ	58.663.155	26.499.037	7.989.407	1.621.615	9.611.022	16%	36%
VIDALI	22.189.994	16.172.927	6.020.739	1.326.581	7.347.320	33%	45%
KESİCİ	44.688.742	19.966.291	3.107.330	1.122.838	4.230.168	9%	21%
TOPLAM - A	125.541.891	62.638.255	17.117.476	4.071.035	21.188.511	17%	34%
TESTERE	48.517.420	37.590.094	673.301	404.650	1.077.951	2%	3%
PLAKET	125.808.631	-	-	-	-	0%	0%
TOPLAM - B	299.867.941	100.228.349	17.790.777	4.475.685	22.266.462	7%	22%

"TOPLAM - A" içerisinde yer alan ürünler Ortaklığın ağırlıklı olarak hitap ettiği ve yatırımlarını yapmayı planladığı ürün gruplarını içermektedir.

- 2007 USD Kuru 1,30 yıl ortalaması ile çevrilmiştir.

- TÜİK'den alınan ithalat rakamlarında miktarlar kg cinsinden olup, ürün grupları bazında MTE adet/kg oranları kullanılarak adetsele dönüştürülmüştür.

10 Mayıs 2010

MTE'nin üretim kapasitesini yeterli oranda değerlendirememesine rağmen, Türkiye HSS-kesici takım pazarında çok önemli bir ağırlığı bulunmaktadır. Türk Sanayiinin çok eski firmalarından biri olması, çok uzun yıllar Türk Sanayii içerisinde yer alan firmalarla uzun soluklu çalışması, kuruluşundan bugüne kadar büyük teknoloji üreticilerinden almış ya da transfer etmiş olduğu patent, know-how ve tezgah üretim bilgisi, kendi fabrikasında yetistirdiği mühendis, işçi kadrosu ile üretilen ürünlerindeki yüksek kalite ile "Makina Takım" markasının Türkiye'de önde gelen kesici takım markası olmasını sağlamıştır.

MTE'nin rekabet açısından en büyük avantajları;

- Sektördeki en eski kuruluş olmak;
 - 50 yıldır Türk Sanayisinin tanıdığı ve birlikte çalıştığı kuruluş olmak,
- Yüksek marka imajı;
 - Takım pazarında en iyi tanınan ve en aranan marka olmak,
 - Türk sanayiinin yeniden güçlenmesini ve sürekli yaşamasını istediği marka olmak,
 - Markanın son kullanıcılar (tezgah başındaki usta gibi) tarafından özellikle talep edilmesi,

23

N. GÜNER
MAKİNA TAKIM ERDOĞAN
ŞİRKETİ

- Fiyat liderliği;
 - Rakiplerin fiyatlarını MTE fiyatlarını baz alarak belirlemeleri,
- Kalitesi;
 - Pek çok küçük ve orta teknoloji takımı üreten rakiplere göre daha yüksek veya denk kalitede ürünler sunma,
- Ürün yelpazesinin genişliği;
 - HSS ürünlerde standart ürün gamının genişliği,
- Yerli Üretim;
 - Türk Sanayiinde yerli üretici/tedarikçi olmak, fiyat ve kalite beklentilerini karşılamak şartıyla, yabancı rakipler karşısında önemli avantajlardan biridir.
 - Müşteriyle ilişki kurma kolaylığı,
- Geniş Dağıtım ağı;
 - Türkiye geneline yayılmış bayi ağı ve önemli merkezlerdeki şube yapılandırması, sayılabilir.

Dezavantajları ise;

- Yeterli işletme sermayesinin olmaması dolayısıyla müşterilerinin talep ettiği miktarda üretim yapamaması, stoklu çalışmama,
- Yeterli hammadde alımının zamanında gerçekleşmemesi ve dolayısıyla ürünlerin teslim terminlerinin uzaması, ve bundan dolayı rakiplerine pazarda satış olanağı doğması,
- Hammadde kaynaklarının dünyada sınırlı üretici tarafından sağlanıyor olması ve global çelik pazarında yaşanan iniş çıkışlara bağımlılık,
- Türkiye imalat sanayiinde yeterli oranda büyümenin oluşmaması ve kriz dönemlerinin sık aralıklarla tekrarlanması,
- Türk imalat sanayiinin son yıllarda montaj ağırlıklı sanayiye doğru yönelmesi,
- 2000'li yıllardan sonra ana ve ara tezgah yatırımının gerçekleştirilememesi, teknolojik ürünlerde yetersiz ürün yelpazesi,
- Ara tezgah yatırımının gerçekleşmemesi nedeni ile mevcut kapasite olanaklarının da tam olarak kullanılamaması,
- Yüksek işçilik maliyeti ve toplu iş sözleşmeleri dolayısı ile piyasa koşullarının üzerinde işçilik ücret artışlarının gerçekleşmesi,
- Karbürlü takımların üretim kolaylığından dolayı pazarda çok fazla üreticinin bulunması, fiyat-kalite eğrisinin iyi çalışmaması ve MTE'nin standart ürün gamının karbürlü takımlar için yetersizliği,
- Yüksek işçilik maliyeti bulunan üretim merkezinde testere üretiminin rekabet gücünü sağlayacak şekilde yapılamaması,
- Türkiye'de bulunan kaplama firmalarının kesici takım kaplaması konusunda yetersizlikleri,
- Fason imalat için Türkiye imalat sektöründe yeterli oranda firmanın bulunamaması,

18 Mart 2019



DEĞİŞİM YATIRIM
MTE
24

MAKİNA TAKIM ENDÜSTRİSİ
YATIRIM ŞİRKETİ

3.4.3 Son dört yıl itibariyle ortaklığın net ciro tutarının faaliyet alanına ve pazarın coğrafi yapısına göre dağılımı hakkında bilgi:

	(Denetlenmiş) 31.12.2009	(Denetlenmiş) 31.12.2008	(Denetlenmiş) 31.12.2007	(Denetlenmiş) 31.12.2006
SATIS TUTARSAL (TL)				
Istanbul Bölge	13.458.324	13.266.582	15.433.063	15.272.658
Ankara Bölge	1.167.478	6.278.715	6.277.257	6.373.270
İzmir Bölge	1.835.031	2.787.071	3.795.218	4.105.604
Bursa Bölge	4.194.122	1.957.213	3.737.492	2.675.098
Yurtiçi	20.654.955	24.289.582	29.243.029	28.426.630
İhracat	1.876.009	2.118.192	1.756.356	1.541.858
SATIŞLAR TOPLAMI	22.530.964	26.407.774	30.999.385	29.968.488
İndirimler (-)	(1.084.262)	(1.848.109)	(1.603.666)	(1.641.428)
NET SATIŞLAR	21.446.702	24.559.665	29.395.718	28.327.060

İhracatın 85%'lik kısmı başta Almanya, İsviçre, İtalya olmak üzere Avrupa Birliği ülkelerine yapılmaktadır. Yurtiçi satışlarının 85%'lik kısmı ise bayiler üzerinden geriye kalanı ise sanayici ve resmi kurumlara yapılan direk satışlardır.

Net cironun içerisinde yer alan "sıkı düzenlemeye tabi olmayan ülkeler, idari birimler veya çevrelerde kurulu şirket veya ortaklıklar" üzerinden gerçekleştirilen satış bulunmamaktadır.

3.4.4 Son dört yıl itibariyle ortaklığın tamamlanmış önemli yatırımları ve bu yatırımların finansman şekilleri hakkında bilgi:

Yoktur.

3.4.5 Ortaklık tarafından yapılmakta olan yatırımlarının niteliği, tamamlanma derecesi, coğrafi dağılımı ve finansman şekli hakkında bilgi:

Yoktur.

3.4.6 Ortaklıkla ilgili teşvik ve sübvansiyonlar vb. ile bunların koşulları hakkında bilgi:

Yoktur.

3.4.7 Ortaklığın yönetim organı tarafından geleceğe yönelik önemli yatırımlar hakkında ortaklığı bağlayıcı olarak alınan kararlar, yapılan sözleşmeler ve diğer girişimler hakkında bilgi:

Yoktur.

3.4.8 Son dört yıl itibariyle ortaklığın araştırma ve geliştirme politikaları ile sponsorluk yaptığı araştırma ve geliştirme etkinlikleri için harcanan tutarlar da dahil olmak üzere bu etkinlikler için yapılan ödemeler hakkında bilgi:

Yoktur.

10 Nisan 2010



YATIRIM
25

MARİNA TAKİLE ENDÜSTRİSİ
TİM ŞİRKETİ

3.4.9 Araştırma ve geliştirme süreci devam eden önemli nitelikte ürün ve hizmetler ile söz konusu ürün ve hizmetlere ilişkin araştırma ve geliştirme sürecinde gelinen aşama hakkında ticari sırrı açığa çıkarmayacak nitelikte kamuya duyurulmuş bilgi:

Yoktur.

3.4.10 Ortaklığın ticari faaliyetleri ve karlılığı açısından önemli olan patent, lisans, sınai-ticari, mali vb. anlaşmalar ile ortaklığın faaliyetlerinin ve finansal durumunun ne ölçüde bu anlaşmalara bağlı olduğuna ilişkin özet bilgi:

Yoktur.

3.4.11 Son hesap dönemi (31.12.2009) tarihi itibarıyla ortaklığın finansal kiralama yolu ile edinilmiş bulunanlar dahil olmak üzere sahip olduğu veya yönetim kurulu kararı uyarınca ortaklıkça edinilmesi planlanan önemli maddi varlıklara ilişkin bilgi:

Sahip Olunan Maddi Varlıklara İlişkin Bilgiler					
Cinsi	Edinildiği Yıl	Miktar	Mevkii	Net Defter Değeri (TL)	Kullanım Amacı
Arazi	1976	37.903 m ²	Çayırova-Gebze	156.885	Fabrika
Bina	1960-1981	13.985 m ²	Çayırova-Gebze	156.473	Fabrika
Makina, Tesis ve Cihaz	1957-2008	549 Adet Tezgah 89 Adet Diğer	Çayırova-Gebze	8.967.931	Üretim
Edinilmesi Planlanan Maddi Varlıklara İlişkin Bilgiler					
Cinsi	Edinilmesi Planlanan Yıl	Miktar	Mevkii	Yatırım Tutarı (EURO)	Kullanım Amacı
Makina, Tesis ve Cihaz	2010-2011	6 Adet Tezgah	Çayırova-Gebze	2.680.000	Üretim
Makina, Tesis ve Cihaz	2011	1 Adet Tezgah	Çayırova-Gebze	250.000	Üretim

3.4.12 Maddi varlıkların rayiç/gerçeğe uygun değerinin bilinmesi halinde rayiç/gerçeğe uygun değer ve dayandığı değer tespit raporu hakkında bilgi:

Form Gayrimenkul Değerleme ve Danışmanlık A.Ş. tarafından 03.03.2008 tarih ve 2008.OZ.03 rapor no ile düzenlenen ekspertiz raporuna (Ek.2) göre MTE'nin arazileri, binaları ve makina parkı için 57.734.141 TL kıymet takdir edilmiştir.

Sahip Olunan Maddi Varlıklara İlişkin Rayiç Değer Bilgileri						
Cinsi	Edinildiği Yıl	Miktar	Mevkii	Net Defter Değeri (TL)	Rayiç Değeri (TL)	Kullanım Amacı
Arazi	1976	37.903 m ²	Çayırova-Gebze	156.885	29.380.000	Fabrika
Bina	1960-1981	13.985 m ²	Çayırova-Gebze	156.473	4.354.141	Fabrika
Makina, Tesis ve Cihaz	1957-2008	549 Adet Tezgah 89 Adet Diğer	Çayırova-Gebze	8.967.931	24.000.000	Üretim
TOPLAM				9.281.289	57.734.141	

 26

MADENİ TAKMİN DÜŞÜNÜŞÜ
N. YILMAZ
MADENİ TAKMİN ŞİRKETİ

3.4.13 Maddi varlıklar üzerinde yer alan kısıtlamalar, aynı haklar ve ipotek tutarları hakkında bilgi:

Son hesap dönemini içeren döküm Ek.3'de, son durum itibariyle hazırlanan tapu kaydı ise Ek.4'de dikkatinize sunulmuştur.

3.4.14 Ortaklığın maddi varlıklarının kullanımını etkileyecek çevre ile ilgili tüm hususlar hakkında bilgi:

1960 yılında Kocaeli Vilayeti Çevre Müdürlüğünden iş yeri açma ruhsatı alınmıştır (Ek.5). MTE, 2000 yılında Çevresel Etki Değerlendirmesi (ÇED)Yönetmeliği kapsamında incelenmiştir. İnceleme neticesinde söz konusu faaliyetin ÇED yönetmeliğinin Ek.1 ve Ek.2 kısmında bulunan faaliyetler listesinde yer almadığı tespit edilmiştir (Ek.6).

2872 sayılı Çevre Kanunu ve bu kanuna istinaden çıkarılmış yönetmeliklere uyulmaktadır. Düzenli olarak Su Kirliliği kontrolü ve Katı Atıkların kontrolü yapılmaktadır.

Büyükşehir Belediye Meclisi 23.11.2006 tarih ve 700 sayılı kararına (Ek.7) konu revize imar planı ile, Çayırova mevkii sınırları içerisinde İstanbul Cad. No: 17 Gebze / Kocaeli adresinde bulunan, mevcut imar durumu ile Sanayi Bölgesi olarak tefrik edilmiş bölgeyi, Sanayi Bölgesi olmaktan çıkararak ticaret ve hizmet bölgesine dönüştürmüştür. Yasal askı süresi içerisinde aynı mevkide MTE ile birlikte yer alan Türkiye çapında tanınmış büyük sanayi kuruluşları ile birlikte yapılan itirazlar değerlendirilmek üzere 16.02.2007 tarihinde Belediye Meclisinde 96. gündem maddesi görüşülerek İmar ve Bayındırlık Komisyonuna havale edilmiştir. Yasal sürecin tamamlanması beklenmektedir.

3.4.15 Son dört yıl ve son durum itibariyle, ortaklığın veya grup şirketlerinden herhangi birinin taraf olduğu, olağan ticari faaliyetler nedeniyle imzalanan sözleşmeler hariç olmak üzere, ortaklığın ilgili olduğu önemli sözleşmelerin özeti:

	Konusu	Tarih	Açıklama
1.	Grubun Long Reach'e, TMSF ve Birleşik Fon Bankasına olan borçlarının Girişim Varlık Yönetimi şirketine devri	15.10.2009	<p>Ortaklık ve Transtürk Holding ile Girişim Varlık Yönetimi A.Ş. arasında imzalanan protokol gereğince alacaklıların onayı ile, MTE ve Transtürk Holding Grup Şirketlerinin TMSF ve Birleşik Fon Bankası'na olan 7.200.000 USD, 58.000 Euro ve 365.000 TL tutarındaki nakdi ve gayri nakdi borçlarının tamamı (anapara + faiz) 15.10.2009 tarihinde Girişim Varlık Yönetimi A.Ş.'ne devr edilerek kapatılmıştır.</p> <p>Girişim Varlık Yönetimi A.Ş. bu devir ile TMSF ukdesinde bulunan teminatların tamamını temellük etmiştir. / 3 Ocak 2010</p> <p>Transtürk Holding'in Long Reach'e olan 1.500.000 USD (anapara + faiz) borcu ise Girişim Varlık Yönetimi A.Ş. tarafından devr alınarak 16.11.2009 tarihinde kapatılmış ve Girişim Varlık Yönetimi A.Ş. Long Reach ukdesinde bulunan teminatların tamamını temellük etmiştir.</p> <p>Tüm masraf ve faizler dahil bu borçların karşılığı olarak, Transtürk Holding Grubu tarafından en geç 15.10.2010 tarihinde Girişim Varlık Yönetimi A.Ş.'ne 7.500.000 USD ödenecektir.</p> <p>15.10.2009 ve 17.11.2009 tarihlerinde yapılan özel durum açıklamaları ile Kamuya duyurulmuştur.</p>

 27

ZARFINA TAKIM ENDÜSTRİSİ
KURUMSAL SİRKE

	Konusu	Tarih	Açıklama
2.	Grubun Halk Bankasına olan borçlarının yeniden yapılandırılması	06.01.2010	<p>Grubun 30.09.2009 tarihi itibarıyla kamuya açıklanmış mali tablolarında gösterilen toplam borç ve yükümlülük tutarı 6.369.810,44 USD iken, 30.11.2009 tarihi itibarıyla 3.050.540,51 USD Transtürk Holding'e, 2.224.244,26 USD MTE'ye ait olmak üzere toplam (anapara + faiz) 5.274.784,77 USD olarak nazari itabare alınmıştır.</p> <p>Söz konusu protokol çerçevesinde, protokolün imzasını takiben 100.000 USD karşılığı müşteri çekleri ile ilk anapara ödemesi yapılmıştır. Geriye kalan borç için ödemeler 31.12.2010'dan başlamak üzere 31.12.2013'e kadar her yıl sonunda 670.000 USD, 31.12.2014 tarihinde ise 2.494.784,77 USD olarak gerçekleştirilecektir. Faiz ödemeleri ise, 31.03.2010'dan başlamak üzere her üçer aylık dönemlerde yapılacaktır. Kredi için uygulanacak faiz oranı Halk Bankası'nın yabancı para kademeli cari faiz oranları olacaktır.</p> <p>07.01.2010 tarihinde özel durum açıklaması ile Kamuya duyurulmuştur.</p>

	Konusu	Tarih	Açıklama
3.	Grubun Yapı ve Kredi Bankası'na olan borçlarının yeniden yapılandırılması	01.02.2010	<p>Yapı ve Kredi Bankası ile Grubumuz arasında 01.02.2010 tarihinde imzalanan yeni protokole göre Grubumuzun söz konusu Bankaya olan borcu aşağıdaki şekilde yeniden yapılandırılmıştır.</p> <p>Grubun 29.01.2010 tarihi itibarıyla 495.690 USD MTE'ye, 665.418 USD Transtürk Holding'e ve 389.815 USD Sheffer'e ait olmak üzere toplam anapara borcu 1.550.923 USD olarak tespit edilmiştir.</p> <p>Protokol çerçevesinde söz konusu borcun 275.000 USD'lık kısmı 2010 yılının sonuna kadar, 300.000 USD'lık kısmı 2011 yılında, 456.000 USD'lık kısmı 2012 yılında, 519.923 USD ve birikmiş faizi 2013 yılında ödenecektir. Borç bitene kadar yıllık (libor) faiz oranı uygulanacaktır. Teminat yapısında daha önceki protokollere göre değişiklik bulunmamaktadır.</p> <p>01.02.2010 tarihinde özel durum açıklaması ile Kamuya duyurulmuştur.</p>



10.11.2010

YATIRIM
28

MARINA TEKİM ENDÜSTRİSİ
ANONİM ŞİRKETİ

	Konusu	Tarih	Açıklama
4.	Grubun Vakıfbank'a olan borçlarının yeniden yapılandırılması	18.02.2010	<p>Vakıfbank ile Grubumuz arasında 18.02.2010 tarihinde düzenlenen yeni protokole göre Şirketimizin 31.12.2009 tarihi itibarıyla birikmiş borcu (anapara, faiz, dava masrafları ve vekalet ücretleri dahil) 5.203.411,46 USD olarak tespit edilmiş ve yeniden yapılandırılmıştır.</p> <p>Yapılan protokol gereği 15 Mayıs 2010 tarihine kadar, toplam borçtan düşülmek üzere Transtürk Holding'e ait 2 adet arazinin 4.587.000 TL bedel (taşınmazların tapuda Banka adına tescil edildiği tarihte, Bankanın döviz satış kuru üzerinden ve 31.12.2009 tarihli Banka USD satış kuru 1.50'den aşağı olmaması kaydıyla USD'ye dönüştürülerek) karşılığı Bankaya devredilmesi hususunda taahhütte bulunulmuştur.</p> <p>Söz konusu arazilerin satış tutarı borçtan mahsup edildikten sonra kalan tutar; 30 Eylül 2010 tarihinde 187.500 USD, 31 Aralık 2010 tarihinde 187.500 USD, 30 Haziran 2011 tarihinde 500.000 USD ve 31 Aralık 2011 tarihinde bakiye Vakıfbank'a nakden ve defaten ödenecektir. Krediye uygulanacak faiz oranı yıllık basit % 5 olacaktır. Şirketimizin 250.000 USD tutarında yapacağı peşin ödemeye istinaden protokol yürürlüğe girecektir.</p> <p>19.02.2010 tarihinde özel durum açıklaması ile Kamuya duyurulmuştur.</p>

	Konusu	Tarih	Açıklama
5.	Grubun Girişim Varlık'a olan borçlarının ödenmesi	07.04.2010	<p>Transtürk Holding A.Ş.'nin hakim ortağı Star Holding A.Ş.; Yönetim Kurulu Başkanımız Faruk Erol SÜREN, Şirketimiz Makina Takım Endüstrisi A.Ş. ve ana ortağımız Transtürk Holding A.Ş. ile Girişim Varlık Yönetimi A.Ş. arasında 15.10.2009 tarihinde imzalanan protokol gereği 15.10.2010 tarihinde ödenmesi gereken Grubumuz borçlarını 07.04.2010 tarihinde 7.055.555 USD ödeyerek kapatmıştır.</p> <p>07.04.2010 tarihinde özel durum açıklaması ile Kamuya duyurulmuştur.</p>



18.02.2010

YATIRIM
29

MAKİNA TAKIM ENDÜSTRİSİ
N. Güneş

3.4.16 Son dört yıl ve son durum itibariyle personel sayısı, belli başlı faaliyet alanları ve coğrafi bölge itibariyle dağılımı ile bu sayıda görülen önemli değişiklikler hakkında açıklama:

MTE - Kategorileri itibariyle geçmiş 4 yıl ve son durum itibariyle çalışan personelin sayısı :

	31.12.2006	31.12.2007	31.12.2008	31.12.2009	28.02.2010
Dönem sonu toplam personel	272	276	262	246	249
Genel Müdürlük (Gebze)	2	2	2	2	2
Mali ve İdari İşler Birimi (Gebze)	27	29	24	21	22
Üretim ve Satınalma Birimi (Gebze)	29	24	23	21	21
Satış ve Pazarlama (Gebze)	12	10	11	10	8
Satış Pazarlama (İstanbul Bölge)	9	7	8	5	9
Satış Pazarlama (Ankara Bölge)	1	1	1	1	1
Satış Pazarlama (İzmir Bölge)	1	1	1	1	1
Satış Pazarlama (Bursa Bölge)	1	2	2	2	2
Memurlar (Sendikası)	82	76	72	63	66
İşçiler (Sendikalı)	190	200	190	183	183

Evar - Kategorileri itibariyle geçmiş 4 yıl ve son durum itibariyle çalışan personelin sayısı :

	31.12.2006	31.12.2007	31.12.2008	31.12.2009	28.02.2010
Dönem sonu toplam personel	64	67	63	64	63
Genel Müdürlük (Tekirdağ)	1	1	1	1	1
Mali ve İdari İşler Birimi (Tekirdağ)	9	9	8	8	7
Üretim ve Satınalma Birimi (Tekirdağ)	10	10	10	11	11
Satış Pazarlama (İstanbul Bölge)	11	10	8	8	8
Memurlar (Sendikası)	31	30	27	28	27
İşçiler (Sendikalı)	33	37	36	36	36

3.4.17 Personelin ortaklığa fon sağlamasını mümkün kılan her türlü anlaşma hakkında bilgi:

Yoktur.

3.4.18 Son 12 ayda mali durumu önemli ölçüde etkilemiş veya etkileyebilecek, işe ara verme haline ilişkin bilgi:

Yoktur.



13.11.2009

BAŞKANLIK İZMİR ENJEKTRİSİ
N. Ç. Ç. Ç.

BAŞKANLIK İZMİR ENJEKTRİSİ
N. Ç. Ç. Ç.

3.4.19 Ortaklığın ve grubun son hesap dönemi ve son durum itibariyle finansal durumunu ya da faaliyetlerini önemli derecede etkileyen ya da etkileyebilecek uyuşmazlıklar ile bunların niteliği hakkında özet bilgi:

MTE'nin bağlı olduğu Transtürk Holding Grubunda yer alan herhangi bir ortaklığın taraf olduğu ve Grubun tamamını ya da MTE'yi etkileyebilecek önemli uyuşmazlıklar ve bu uyuşmazlıkların hangi aşamada olduğu aşağıda dikkatinize sunulmuştur;

a) Ortaklarla: Yoktur.

b) Personelle:

Davalı : Makina Takım Endüstrisi A.Ş.

Davacı : Süreyya Sezgin

Dosya No : 2006/653 Esas Sayılı

Mahkeme Dairesi : Kadıköy 2. Asliye Ticaret Mahkemesi

Açıklama : Kambiyo senetlerine Mahsus İflas yolu ile 50.875 TL üzerinden açılmış taktır. Bilirkişi incelemesi yapılmış ve borç tutarı 19.527 TL olarak tespit edilmiştir.

c) Vergi İdaresiyle: Yoktur.

d) Diğer Resmi Kurum ve Kuruluşlarla: Sermaye Piyasası Kurulu'nun 11.09.2008 tarih ve 25/991 sayılı Kararı uyarınca; Faruk Erol SÜREN, Mustafa İlhan ARAN, Gönül ERDEMLİ ve Derya ONGUN hakkında, gerçeğe aykırı muhasebe kayıtlarıyla Şirket'in Transtürk Holding A.Ş.'ye borçlandırılması, ilişkili taraflardan ve Mersin Ahşap Ürünleri Sanayi ve Ticaret A.Ş. (Mersin Ahşap)'den olan alacaklara ilişkin hesapların gerçeğe aykırı tutulması ve grup şirketlerine verilen kefaletler nedeniyle maruz kalınan dava ve takipler ile akabinde imzalanan protokoller kapsamında sorumlu olunan borçlara ilişkin olarak finansal tablolarda gerekli karşılığın ayrılmaması hususlarıyla ilgili olarak, SPKn md. 47/B-2 ile md. 49 ve Türk Ceza Kanunu (TCK) 53 hükümleri uyarınca SPK tarafından suç duyurusunda bulunmuş olup, İstanbul 9. Asliye Ceza Mahkemesi'nin E. 2010/31 sayılı dosyası üzerinden açılan kamu davasında yargılama devam etmektedir. Aynı Kurul Kararı uyarınca ayrıca Faruk Erol SÜREN, Mustafa İlhan ARAN, Gönül ERDEMLİ ve Derya ONGUN hakkında, Şirket'in ilişkili taraflarından olan alacaklarının takibinin yapılmayarak söz konusu alacakların şüpheli hale gelmesi ve borç nakilleriyle Şirket'in borç ödeme kabiliyeti bulunmayan şirketlerden yüklü tutarda alacaklı hale getirilmesi hususlarıyla ilgili olarak 765 sayılı TCK'nın 510'uncu ve 5237 sayılı TCK'nın 155'inci maddeleri uyarınca ve Faruk Erol SÜREN ve Gönül ERDEMLİ hakkında, 18.12.2003 tarihi itibariyle Şirket'in bağlı ortaklığı (%94) Makina Takım Pazarlama A.Ş.'ye 11.218.630 TL ve Transtürk Holding A.Ş.'nin bağlı ortaklığı (%95) Transtürk Emlak Ticaret A.Ş. (TTE)'ye 39.398.791 TL borcu olan Mersin Ahşap'ın, bahsi geçen alacaklara ilişkin herhangi bir teminat alınmadan, ödeme planı belirlenmeden Efes Holding A.Ş. tarafından 19.12.2003 tarihinde satışının yapılmasından bu yana alacakların tahsiline yönelik herhangi bir yasal girişimde bulunulmaması hususuyla ilgili olarak; 765 sayılı TCK'nın 510'uncu ve 5237 sayılı TCK'nın 155'inci maddeleri uyarınca SPK tarafından suç duyurusunda bulunmuş olup, yapılan suç duyuruların hazırlık soruşturmalarının İstanbul Cumhuriyet Savcılığı'nın 22.01.2009 tarih ve Soruşturma No. 2009/1855, Birleştirme No.2009/94 sayılı kararı ile birleştirilmiş, söz konusu soruşturma neticesinde İstanbul 10. Asliye Ceza Mahkemesi'nin E. 2009/742 sayılı dosyası üzerinden açılan kamu davasında yargılama devam etmektedir.

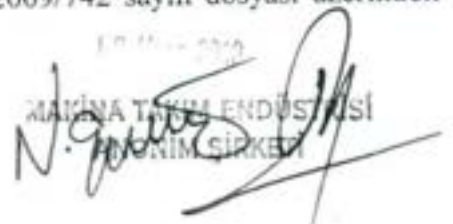

MAKİNA TAKIM ENDÜSTRİSİ
TİCARET SİRKETİ

e) Diğer Gerçek ve Tüzel Kişilerle:

Davalı : Sakarya Elektrik Dağıtım A.Ş. (SEDAŞ)

Davacı : Makina Takım Endüstrisi A.Ş.

Dosya No : 2010/19 Esas Sayılı

Mahkeme Dairesi : Kocaeli Asliye Ticaret Mahkemesi

Açıklama : MTE'nin elektrik faturalarına ticarethane tarifesi uygulamak sureti ile 2007-2008 yılları arasında yaklaşık 387.000 TL fazla para tahsil eden SEDAŞ aleyhine, Kocaeli Asliye Ticaret Mahkemesi'nde 2010/19 E.Sayı ile borçlu olmadığımızın tespiti ile, şimdilik fazlaya ilişkin haklar saklı tutularak 25.000 TL'nin istirdadı-geri alınması istemli pilot dava açılmıştır. Birlikli raporu ile fazla ödenen tutarın tam olarak tespitinden sonra dava konusu değer "davanın ıslahı" sureti ile raporda belirtilecek tutara yükseltilecektir. Davanın kazanılması durumunda faiziyle birlikte yaklaşık 500.000 TL SEDAŞ'tan iade söz konusu olacaktır.

3.4.20 Son dört yıldaki finansal yatırım politikaları:

Yoktur.

3.5 Eğilim Bilgileri

3.5.1 Üretim, satış, stoklar, maliyetler ve satış fiyatlarında görülen önemli en son eğilimler hakkında bilgi:

2008 yılının 2. yarısından başlayarak 2009 yılı sonuna kadar, ülkemizde ve dünyada yaşanan global krizin etkisi ile imalat sanayiinde yaşanan daralma ve özellikle hizmet verilen otomotiv, inşaat ve makina sanayiinde iç piyasada yaşanan ve 50 %'lere varan üretim azalması, Ortaklığın öncelikle üretim ve satış hedeflerini küçültmüş ve minimum stok seviyesi ve maksimum stok dönüş hızı ile faaliyetlerini sürdürmesine neden olmuştur. Bu dönemde, iç piyasa için geçerli olan satış fiyatları bir kez (Şubat 2009'da) ortalama 10 % seviyesinde artırılmıştır. Söz konusu artış, satış bağlantılarını daha önce yapan müşterilere uygulanmamış, yeni bağlantılar için geçerli olmuştur. Direk satış yapılan sanayicilerin alımlarının azalması ve bayilerinde satış bağlantılarını piyasadaki belirsizliğe bağlı olarak küçük tutmaları sonucunda 2009 yılı net satış cirosunda bir önceki hesap dönemine göre yaklaşık 10 % küçülme yaşanmıştır. Bununla birlikte, şüpheli hale gelen ticari alacak tutarı sektörün en alt düzeyinde olup, 2009 yılı için toplam cironun 0.2% oranında (~60.000 TL) gerçekleşmiştir. Bunun en büyük nedeni, satışların büyük bir kısmının (85 %) gerçekleştiği "Bayi-Tacir" müşteri grubumuzun mali yapısının güçlü olması, yaşadıkları batık alacaklarının sonuçlarını Ortaklığa aktarmamaları ve en önemlisi "Şirket-Müşteri" ilişkisinin bir çoğunun uzun süreli ilişkiler olmasıdır.

Üretim maliyetinin en önemli unsurlarından biri olan hammadde, onun da en büyük kısmını oluşturan çelik maliyetlerinde ise, 2009 yılının 1. çeyreğinden itibaren takip eden her üç aylık dönemlerde sırasıyla -9 %, -19 %, -5 % oranlarında düşüşler gerçekleşmiştir. Son çeyrekte ise dünya piyasalarında (Çin ve ABD başta olmak üzere) başlayan toparlamaya paralel 10 % artış (3. çeyreğe göre) meydana gelmiştir. Buna rağmen 2009 yılının tamamı ele alındığında hammadde (çelik) fiyatlarında bir önceki yıla göre Euro bazında 30 % düşüş gerçekleşmiştir.

32

18.11.2010

MAKİNA TAKIM ENDÜSTRİSİ
ÜNİVERSİTESİ
TİCARET SİRKETİ

Diğer taraftan, üretim maliyetlerinin diğer en önemli kalemi olan "işçilik" ücretlerinde, yapılan son Toplu İş Sözleşmesine istinaden yaklaşık 15 % oranında artış bulunmaktadır. MTE, bu dönem boyunca üretim durdurma / toplu izin kullanımı (normal kullanım dışında) ya da kısmi çalışma süreçlerine girmemiştir. Evar ise kısmi çalışma uygulamasına başvurmuş ve Nisan-Aralık 2009 dönemleri arasında uygulamıştır. Tüm bunların doğrultusunda, satılan ürün maliyetlerinde bir önceki yıla göre yaklaşık 9.4 % oranında düşüş gerçekleşmiştir.

2010 yılının Şubat ayından itibaren geçerli olan "Bayi Sözleşmesi"nde, bayilik indirimi 17%'den 15%'ye çekilmiştir. Bunun dışında, 2010 yılında satış fiyatlarında artış düşünülmektedir. Hammadde fiyatları (çelik) ise 2010 yılının ilk çeyreğinde geçerli olmak üzere Euro bazında 1 % düşürülmüştür. İşçilik ücretleri ise Mart 2010. tarihinden itibaren geçerli olmak üzere son Toplu İş Sözleşmesine göre 8.15 % artırılabacaktır.

3.5.2. Ortaklığın finansal durumunu ve faaliyetlerini önemli ölçüde etkileyebilecek eğilimler, belirsizlikler, talepler, taahhütler veya olaylar hakkında bilgiler:

Ortaklığın 2008 ve 2009 yıllarında yaşamış olduğu ciro kaybının (2008 yılında 16.5 % ve 2009 yılında ~%12) 2010 yılında yaşanmayacağı ve faaliyetlerdeki büyümenin ülke ekonomisinde yaşanması beklenen pozitif büyümenin (3.5 %) çok üzerinde olacağı öngörülmektedir. Bunun en büyük nedeni, müşterilerimizin 2010 yılı başından itibaren vermiş oldukları sipariş tutarlarında yaşanan artıştır (6.5 milyon TL aylık ortalama sipariş bulunmaktadır). Ayrıca büyük müşterilerimiz, 2009 yılında yaşanan krizin etkisi ile alımlarını azaltarak mevcut stoklarını eritme yönünde hareket etmişlerdir. Bunun sonucunda, bünyelerinde bulundurmaya hedefledikleri "emniyet stokları"nın çok altında stok ile 2010 yılına girmiş bulunmaktadırlar. Piyasalarda başlayan hareketlenme ile birlikte öncelikle satış bağlantılarını karşılamaları ve yılın 2. yarısından itibaren emniyet stoklarını oluşturmaya başlayacakları beklenmektedir.

Diğer taraftan, ihracat pazarlarımız içerisinde yeralan İran ve Irak pazarlarında son dönemlerde büyük bir canlılık görülmekte, en büyük ihracat alıcımız olan Würth International'ın ise siparişleri artmaktadır. İç piyasa ve ihracata dönük olarak 2010 yılı için düşünülen bir fiyat artışı bulunmamaktadır.

Hammadde fiyatlarında (Euro bazında) ise 2009 yılı ortalama fiyatlarına göre 2-5 % arasında bir artış beklenmektedir.

T.C. Dış Ticaret Müsteşarlığı "matkap uçları" ve "parmak frezeler" in Çin Halk Cumhuriyeti (ÇHC) menşeli olanlarının ithalatında uygulanmakta olan dampainge karşı önlemler için 4412 sayılı kanunla değişik 3577 sayılı İthalatta Haksız Rekabetin Önlenmesi Hakkında Kanun uyarınca bir nihai gözden geçirme soruşturması açmış olup, konu hakkındaki 2010/4 sayılı Tebliğ 22.01.2010 tarih ve 27470 sayılı Resmî Gazetede yayımlanmış bulunmaktadır. Ortaklığımızdan istenen ek bilgilerin 29 Mart 2010 tarihine kadar teslimini takiben Müsteşarlık soruşturmayı tamamlayacaktır. Olumlu çıkması muhtemel kararın öncelikle daha ucuz ürün satan Evar'ın satışları üzerinde olumlu etkisi olacaktır.



YATIRIM
MTE
33

18.11.2010
M. İNAN TARKAN ENDÜSTRİSİ
M. İNAN TARKAN ENDÜSTRİSİ

4. SEÇİLMİŞ FİNANSAL BİLGİLER

Aşağıda yer alan seçilmiş finansal bilgiler Ortaklığın kamuya duyurulan son 4 yıllık denetlenmiş konsolide finansal tablolarından alınmıştır.

4.1 Konsolide Bilanço

(TL)	Denetlenmiş 31.12.2006	Denetlenmiş 31.12.2007	Denetlenmiş 31.12.2008	Denetlenmiş 31.12.2009
Dönen Varlıklar	15.658.097	17.165.077	11.666.832	15.809.731
Satış Amacıyla Elde Tutulan Varlıklar	-	-	4.820.716	-
Duran Varlıklar	98.432.960	15.671.048	58.882.942	67.834.962
TOPLAM VARLIKLAR	114.091.057	32.836.125	75.370.490	83.644.693
Kısa Vadeli Finansal Borçlar	1.969.269	1.967.970	13.429.407	10.720.666
Kısa Vadeli Diğer Yükümlülükler	45.938.446	61.054.127	60.515.337	83.003.444
Satış Amacıyla Elde Tutulan Varlıklara İlişkin Yükümlülükler	-	-	9.934.190	-
Uzun Vadeli Finansal Borçlar	15.293.413	10.859.858	1.397.662	3.474.180
Diğer Uzun Vadeli Yükümlülükler	30.565.457	22.650.067	11.842.539	31.824.546
TOPLAM YÜKÜMLÜLÜKLER	93.766.585	96.532.022	97.119.135	129.022.836
Ana Ortaklık Dışı Paylar	10.488	-	-	-
ÖZKAYNAKLAR	20.313.985	(63.695.897)	(21.748.645)	(45.378.143)
TOPLAM KAYNAKLAR	114.091.057	32.836.125	75.370.490	83.644.693
ORAN ANALİZİ (%)				
Aktif Artış / (Azalış) Oranı	10,89	(71,21)	129,53	10,97%
Cari Oran	0,33	0,27	0,16	0,17
Asit Test Oranı	0,25	0,20	0,10	0,12
Stok Devir Hızı	5,09	4,53	4,28	3,73

- a) 2008 yılının 3. ve 4. döneminde yaşanan ekonomik durgunluk nedeniyle satışların azalması sonucu Dönen Varlıklar içerisinde yer alan Ticari Alacaklarda 2008 yılı sonu itibariyle 5 milyon TL civarında düşüş yaşanmış, 2009 yılının son üç aylık döneminde başlayan hareketlenme ile yükselme başlamıştır.
- b) 31.12.2006 tarihi itibariyle düzenlenmiş konsolide mali tablolarda Duran Varlıklar kalemi içerisinde 69.5 milyon TL "İlişkili Taraflardan Alacaklar", ve 15.5 milyon TL "Mersin Ahşap Ürünleri San. ve Tic. A.Ş.'den Alacak" bulunmaktadır. Söz konusu alacak tutarları o dönemde MTE'nin mali tablolarında "Tam Konsolidasyon Yöntemi" ile yer alan bağlı ortaklık "Makina Takım Yatırım Pazarlama Sanayi ve Tic. A.Ş."nin finansallarından gelmektedir. Ortaklık, 27.10.2008 tarihinde Kamuya duyurulan Özel Durum Açıklaması ile 30.09.2007 tarihinden başlayarak SPK'nın 2008/38 sayılı haftalık bülteninde belirtilen düzenlemeler çerçevesinde dönemsel olarak yayınlanmış konsolide mali tablolarında (30.09.2007, 31.12.2007, 31.03.2008, 30.06.2008) tahsil kabiliyeti görülmeyen tüm alacaklara karşılık ayırmış ve mali tablolarını yeniden düzenleyerek kamunun dikkatine sunmuştur. Bunun sonucunda, 31.12.2007, 31.12.2008 ve 31.12.2009 itibariyle hazırlanan finansal tablolarda "Duran Varlıklar" içerisinde yer alan ilişkili taraflardan alacaklar çok azalmıştır (Madde 8.a'da dökümü verilmektedir).
- c) Ortaklığın 31.12.2008 tarihli konsolide mali tablolarında, "Form Gayrimenkul Değerleme ve Danışmanlık A.Ş." tarafından düzenlenen ekspertiz raporuna göre 57.7 milyon TL kıymet takdir edilen arazi, bina ve makine parkı için 47.4 milyon TL değerleme farkı tutarı "Maddi Duran Varlıklar"a eklenmiştir. Söz konusu değerleme farkı tutarı 31.12.2009 tarihli finansal tablolarda 48.5 milyon TL'dir.

DEĞERLEME
MUTAKAATLİ
MUTAKAATLİ

GÜRELLİ
YERİNİN SAĞLIĞI MÜSAVİRLİK VE
YERİNİN SAĞLIĞI MÜSAVİRLİK VE

MAKİNA TAKIM YATIRIM Pazarlama Sanayi ve Tic. A.Ş.
N. Güreli

- d) MTE, bağılı ortaklığı MTP'ye ait tüm hisselerini 31.03.2009 tarihinde 1 TL iz bedelle satmıştır. Bu nedenle, 31.12.2008 dönemi mali tablolarında MTP'nin varlıklarının tamamı "Satış Amacıyla Elde Tutulan Varlıklar" kaleminde, yükümlülüklerinin tamamı ise "Satış Amacıyla Elde Tutulan Varlıklara İlişkin Yükümlülükler" kaleminde, 01.01.2008 – 31.12.2008 dönemine ilişkin gelir ve giderlerinin net tutarı ise "Durdurulan Faaliyet Zararı" kaleminde gösterilmiştir.
- e) Kısa ve Uzun Vadeli Finansal Borçların Analizi;

(TL)	2006	2007	2008	2009
Vade Bazında				
Kısa Vadeli	518.717	729.876	8.650.079	10.720.666
Uzun Vadeli Kredilerin Kısa Vadeli Kısımları	1.450.552	1.238.094	4.779.328	-
Uzun Vadeli	15.293.413	10.859.858	1.397.662	3.474.180
Para Birimi Bazında				
TL	317.780	555.555	378.816	1.447.455
ABD Doları	16.944.902	12.272.273	14.448.253	12.747.391
Faiz Türü Bazında				
Sabit Faizli	3.724.783	3.788.354	4.711.047	4.594.359
Değişken Faizli	13.537.899	9.039.474	10.116.022	9.600.487

Finansal Borçların Geri Ödeme Tablosu (28.02.2010 tarihi itibarıyla);

	USD
1 yıldan kısa	6.369.347
1-3 yıl arası	2.327.067
3-5 yıl arası	1.500.687

- f) Ortaklığın konsolide mali tablolarındaki "Kısa ve Uzun Vadeli Diğer Yükümlülükler" kaleminin içeriği aşağıda özetlenmiştir;

(TL)	31.12.2006	31.12.2007	31.12.2008	31.12.2009
Kısa Vadeli				
Ticari Borçlar	11.320.168	11.993.867	7.056.221	14.121.469
Alınan Müşteri Avansları	4.738.940	4.291.777	5.061.597	3.477.640
Kamu Borçları (V.D. ve SGK)	19.494.427	26.708.007	26.603.085	31.134.462
Borç Karşılıkları	7.714.069	16.089.666	19.200.884	31.168.172
Diğer	2.670.842	1.970.810	2.593.550	3.101.701
TOPLAM	45.938.446	61.054.127	60.515.337	83.003.444
Uzun Vadeli				
Kıdem Tazminatı Karşılığı	2.232.805	2.743.451	4.101.635	4.315.880
İlişkili Taraflara Borçlar(Md.8.b)	27.516.538	8.613.969	5.307.251	27.509.266
Grup Şirketleri Yükümlülük Karşılığı	-	11.292.647	-	-
Ertelenmiş Vergi Yükümlülüğü	816.114	-	2.433.653	-
TOPLAM	30.565.457	22.650.067	11.842.539	31.824.546

Ticari Borçların büyük kısmı hammadde ve ambalaj malzemesi alımlarından gelmektedir. Hammadde alımlarında ortalama vade 180 gün ile 270 gün arasında değişmektedir. Kamu borçları ve borç karşılıklarının büyük bir kısmı Ortaklığın vergi dairelerine ve SGK'ya beyan edilmiş ancak ödenmemiş prim ve vergi borçları ile bunlara ait gecikme cezalarından

DENİZ YATIRIM MENKUL DEĞERLER A.Ş.

35
GÜVİLİ
YEĞİMLİ MÜHÜR VE
KAYIT

MARMA TARIM ENDÜSTRİSİ
ANONİM ŞİRKETİ

oluşmaktadır. 31.12.2007 tarihi itibariyle, SPK'nın 11.09.2008 tarihli kararı çerçevesinde, Ortaklığın konsolide mali tablolarında Grup Şirketlerinin bankalara olan borçlarına (faiz dahil) karşılık verilmiş bulunan taahhütler toplamı için 11.3 milyon TL karşılık ayrılmıştır. 31.12.2008 tarihli mali tablolarda, Grubun bankalara olan kredi borçlarından doğan yükümlülükler Transtürk Holding, Gitaş ve Star arasında imzalanan ve 28.11.2008 tarihinde Kamuya açıklanan sözleşmeye istinaden bu şirketler tarafından üstlenildiği için, söz konusu karşılık iptal edilmiştir.

Şirket; Sermaye Piyasası Kurulu'nun 20.04.2010 tarih ve B.02.1.SPK.013-525 sayılı yazısında Transtürk Holding A.Ş. (TTH)'nin sermaye artırımı taahhüt borcu olarak kaydedilen 22.000.000 TL'lik sermaye avansının planlanan sermaye artırımının TTH'ye tahsisli olarak gerçekleştirilemeyeceği ve Şirket'in TTH'ye olan 18.174.368 TL yükümlülüğünün varlığına ilişkin olarak açılan davanın halen devam ediyor olması nedeninden dolayı, 31.12.2009 tarihi itibariyle sermaye yedekleri arasından çıkarılarak yükümlülük olarak izlenmesi, aynı şekilde anılan fon tutarının Şirket'in TTK'nın 324'üncü maddesi kapsamında düzenlenen finansal tablolarında düzeltilmesi ve 31.12.2009 tarihli finansal tablolarının yeniden düzenlenerek ilan edilmesi istenmiştir. Şirket 31.12.2009 tarihi itibariyle yeniden düzenlenmiş finansal tablolarında 22.000.000 TL tutarındaki Transtürk Holding A.Ş. sermaye avansını Uzun Vadeli Diğer Borçlar içerisinde sınıflamıştır.

4.2 Konsolide Gelir Tablosu

(TL)	Denetlenmiş 31.12.2006	Denetlenmiş 31.12.2007	Denetlenmiş 31.12.2008	Denetlenmiş 31.12.2009
Satış Gelirleri (Net)	28.327.060	29.395.718	24.559.665	21.446.702
Satışların Maliyeti (-)	(18.581.538)	(18.368.096)	(19.366.873)	(17.916.578)
BRÜT KAR	9.745.522	11.027.622	5.192.792	3.530.124
Pazarlama, Satış ve Dağıtım Giderleri (-)	(2.269.735)	(3.226.094)	(1.336.760)	(2.073.447)
Genel Yönetim Giderleri (-)	(2.678.058)	(2.474.706)	(4.366.012)	(4.236.681)
NET ESAS FAALİYET KAR/ZARARI	4.797.729	5.326.822	(509.980)	(2.780.004)
FAALİYET KARI/ZARARI	(3.525.108)	(73.993.033)	12.283.225	4.239.571
DURDURULAN FAALİYET ZARARI	-	-	(4.382.867)	-
NET DÖNEM KARI/ZARARI	(2.570.202)	(94.727.723)	(966.726)	(2.490.918)
Azınlık Payları	575	(10.488)	-	-
Ana Ortaklık Payları	(2.570.777)	(94.717.235)	(966.726)	(2.490.918)
Hisse Başına Kazanç	(0,0009)	(0,0338)	(0,0003)	(0,0009)

- d) 2008 yılının 2. yarısından başlayarak 2009 yılının ilk 6 ayı boyunca çok belirgin olarak hissedilen global kriz ve dolayısıyla imalat sektöründe yaşanan durgunluk nedeniyle, 2006 ve 2007 yıllarında yakalanan artan satış ivmesi aşağıya dönmüştür. 2009 yılının son çeyreğinde imalat sektöründe başlayan ufak çaplı kıpırdanma, 2008 ve 2009 yıllarına ait net faaliyet sonuçlarındaki olumsuzlukları ortadan kaldırmaya yetmemektedir.
- e) 2007 yılına ait mali tablolarda "İlişkili Taraflardan Alacaklar" için ayrılan 75,9 milyon TL ve Grubun bankalara olan borçlarından doğan yükümlülük için ayrılan 11,5 milyon TL karşılık, Ortaklığın 2007 yılına ait faaliyet karını zarara çevirmiştir.
- f) 2007 yılında Grup şirket borçları için ayrılan 11,3 milyon TL karşılığın iptal edilmesinin faaliyet karını artırıcı bir etkisi olmuştur.



18.12.2009

DEKİM YATIRIM MENKUL DEĞERLER A.Ş.
Müdürü

36
GÖZÜK
YENİ MİLLÎ HAYAT VE
BAĞIMSIZ DENETİM VE YEMİNLİ BAĞIMSIZ DENETİM A.Ş.

MARCA NA TAKRİMİ DÜŞÜK
MÜHÜR
MÜHÜR
MÜHÜR

5.5 Sermayeyi temsil eden paylara ilişkin bilgi:

Nama/Hamiline Olduğu	İmtiyazları (Kimin sahip olduğu, türü)	Bir Payın Nominal Değeri (TL)	Toplam (TL)	Sermayeye Oranı (%)
Hamiline	Yoktur.	0,01	16.818.733,18	60,07
Hamiline	Yoktur.	0,01	11.181.266,82	39,93
TOPLAM			28.000.000,00	100,00

5.6 Ortaklığın paylarından, kendisi tarafından bizzat tutulan veya onun adına tutulan veya bağlı ortaklıklarının sahip oldukları ortaklık paylarının adedi, defter değeri ve nominal değeri:

Yoktur.

5.7 Ortaklığın yönetim hakimiyetinde değişikliğe yol açabilecek anlaşmalar hakkında bilgi:

Yoktur.

5.8 Son dört yıl içinde yapılan sermaye artırımları ve kaynakları ile sermaye azaltımları, yaratılan/iptal edilen pay grupları ve pay sayısında değişikliğe yol açan diğer işlemlere ilişkin bilgi:

Artırım Tarihi	Artırım Tutarı	Nakit	Emisyon Primi	YDDAF	Yedekler	Diğer
08.02.2006	11.181.266,82	-	-	-	-	TAHSİSLİ

5.9 Son 4 yılda sermayenin % 10'undan fazlası aynı olarak ödenmişse konu hakkında bilgi:

Yoktur.

5.10 Ortaklığın son on iki ay içinde halka arz veya tahsisli satış suretiyle pay ihracının bulunması halinde, bu işlemlerin niteliğine, bu işlemlere konu olan payların sayı ve niteliklerine ve tahsisli satış yapılan gerçek ve/veya tüzel kişilere ilişkin açıklamalar:

Yoktur.

5.11 Varanlı sermaye piyasası araçları, oydan yoksun paylar, hisse senedine dönüştürülebilir tahvil, hisse senedi ile değiştirilebilir tahvil vb. sermaye piyasası araçlarının miktarı ve dönüştürme, değişim veya talep edilme esaslarına ilişkin bilgi:

Yoktur.

5.12 Grup şirketlerinin opsiyona konu olan veya koşullu ya da koşulsuz bir anlaşma ile opsiyona konu olması kararlaştırılmış sermaye piyasası araçları ve söz konusu opsiyon hakkında ilişkili kişileri de içeren bilgi:

Yoktur.

5.13 Sermayeyi temsil etmeyen kurucu ve intifa senetleri vb. payların sayısı ve niteliği hakkında bilgi:

Yoktur.

ARTIRIM
NETLERİ
2006

10 Kasım 2006
T.C.
MİLLÎ İHTİSAP BAKANLIĞI
SERMAYE PİYASASI ARAÇLARI
KURUMU
1923
U. M. K. A. N. İ.
M. K. N. A. T. A. K. M. E. N. D. Ü. S. T. R. İ. S. İ.
M. N. İ. M. Ş. İ. R. K. E. T. İ.

5.14 Ortaklığın aynı grup paylarının borsaya kote olup olmadığına/borsada işlem görüp görmediğine veya bu hususlara ilişkin bir başvurusunun bulunup bulunmadığına ilişkin bilgi:

Ortaklığın hisse senetleri İMKB'ye kotedir ve sadece bu borsada işlem görmektedir.

5.15 Borsada işlem görmesi amaçlanan sermaye piyasası araçlarıyla eş zamanlı olarak;

- Söz konusu araçlarla aynı grupta yer alanların tahsisli satışa konu edilmesi veya satın alınmasının taahhüt edilmesi veya,
- Söz konusu araçların başka bir grubunun tahsisli satışa ya da halka arza konu edilmesi durumunda

bu işlemlerin mahiyeti ve bu işlemlerin ait olduğu sermaye piyasası araçlarının sayısı ve özellikleri hakkında ayrıntılı bilgi:

Çoğunluk pay sahibi Transtürk Holding'in 04.03.2010 tarihinde kamuya yapmış olduğu özel durum açıklaması ile kendisine ait hisse oranında pay satın alımını taahhüt etmiştir. Konu ile ilgili Transtürk Holding'in yapmış olduğu özel durum Ek.8'de dikkatinize sunulmuştur.

5.16 İzahnamenin hazırlandığı yıl ve bir önceki yılda eğer ortaklık halihazırda halka açık bir ortaklık ise;

- Ortaklığın payları üzerinde üçüncü kişiler tarafından gerçekleştirilen ele geçirme teklifleri,
- Söz konusu tekliflerin fiyat ve sonuçları hakkında bilgi:

Yoktur.

10 Mart 2010



[Handwritten signature]
YATIRIM MENKUL DEĞERLER A.Ş.

[Handwritten signature]
MANKA TACIM ENDÜSTRİSİ
MENKUL DEĞERLER A.Ş.

6. YÖNETİM VE ORGANİZASYON YAPISINA İLİŞKİN BİLGİLER

6.1 Ortaklığın genel organizasyon şeması:

Organizasyon şeması aşağıda dikkatinize sunulmaktadır:

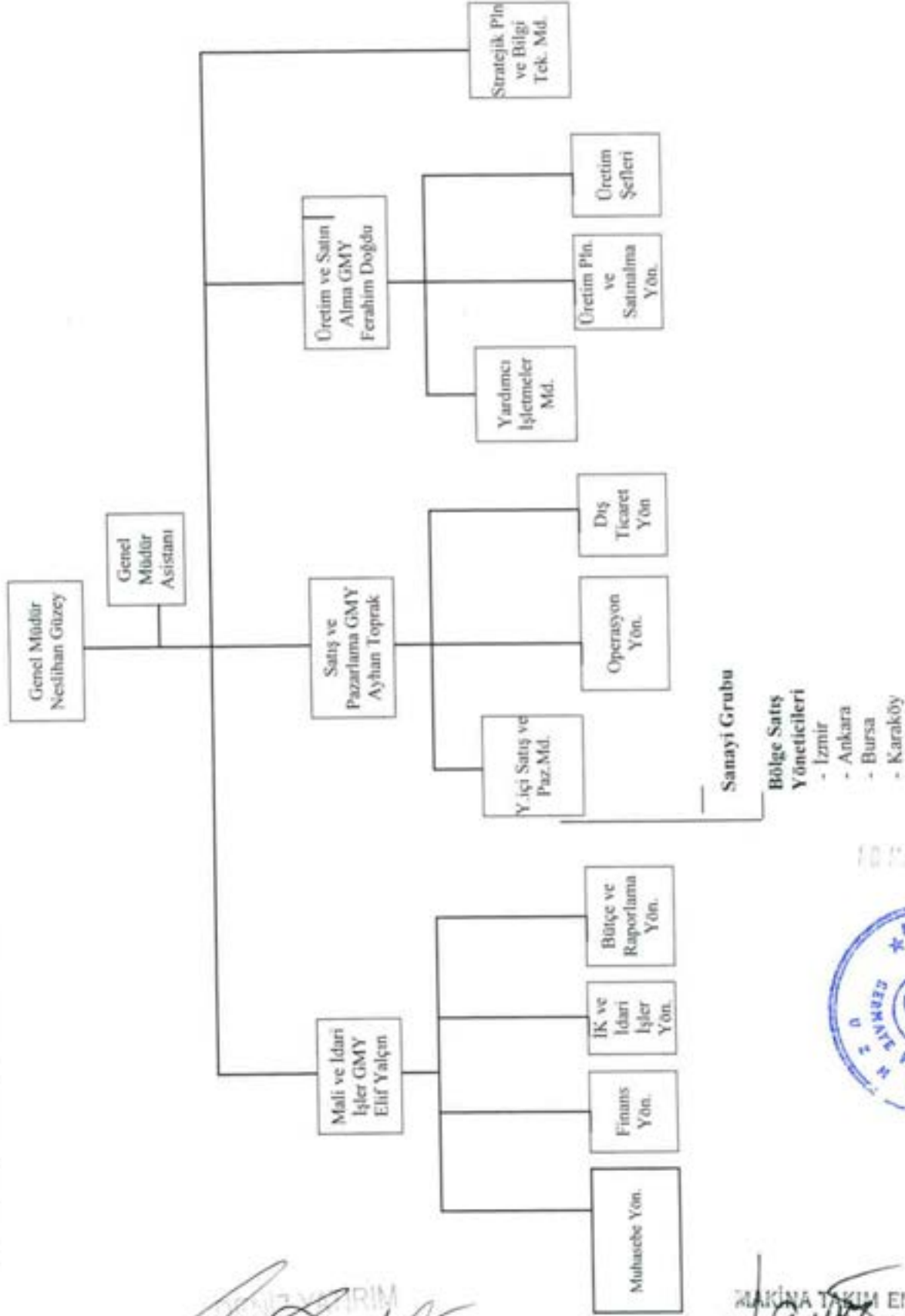

MARINA TAKIM ENDÜSTRİSİ
GENEL MÜDÜRÜ
N. Güzey

6.2 Ortaklığın Yönetim Kurulu üyelerine ilişkin bilgiler;

Adı Soyadı	Görevi	İş Adresi	Son 5 Yılda Ortaklıkta Üstlendiği Görevler	Görev Süresi / Görev Bitiş Tarihi	Sermaye Payı/Temsil Ettiği Tüzel Kişilik	
					(TL)	(%)
Faruk E. SÜREN	Y.K. Bşk.	Istanbul Cad. No:17 Gebze/KOCAELİ	Yön. Kur. Başkanı	3 yıl / 21.12.2012	1,00	-
Gönül ERDEMLİ	Y.K. Üyesi	Istanbul Cad. No:17 Gebze/KOCAELİ	Yön. Kur. Üyesi	3 yıl / 21.12.2012	1,00	-
M. İlhan ARAN	Y.K. Üyesi	Istanbul Cad. No:17 Gebze/KOCAELİ	Yön. Kur. Üyesi	3 yıl / 21.12.2012	1,00	-
Derya ONGUN	Y.K. Üyesi	Istanbul Cad. No:17 Gebze/KOCAELİ	Yön. Kur. Üyesi	3 yıl / 21.12.2012	1,00	-

6.3 Yönetim kurulu üyelerinin ortaklık paylarına yönelik sahip oldukları opsiyonlar hakkında bilgi:

Yoktur.

6.4 Önemli olması durumunda yönetim kurulu üyelerinin son beş yılda yönetim ve denetim kurullarında bulunduğu veya ortağı olduğu bütün şirketlerin unvanları, bu şirketlerdeki sermaye payları ve bu yönetim ve denetim kurullarındaki üyeliğinin veya ortaklığının halen devam edip etmediğine dair bilgi:

Adı Soyadı	Şirket Ünvanı	Görev yılı	Görevi	Süresi
Faruk Erol Süren	Transtürk Holding A.Ş.	2005-2006-2007-2008-2009	Yönetim Kurulu Başkanı - Murahhaz Aza	Devam Ediyor
	Sheffer Transtürk Tarım San. ve Tic. A.Ş.	2009	Yönetim Kurulu Başkanı	Devam Ediyor
Gönül Erdemli	Transtürk Holding A.Ş.	2005-2006-2007-2008-2009	Yönetim Kurulu Üyesi - Denetimden Sorumlu Üyesi	Devam Ediyor
	Evar Kesici Takım San. ve Ticaret A.Ş.	2007-2008	Yönetim Kurulu Başkanı	Bitti.
		2009	Yönetim Kurulu Üyesi	Devam Ediyor
Sheffer Transtürk Tarım San. ve Tic. A.Ş.	2005-2006-2007-2008-2009	Yönetim Kurulu Üyesi - Hukuki İşlerden Sorumlu	Devam Ediyor	
Derya Ongun	Transtürk Holding A.Ş.	2005-2006-2007-2008-2009	Yönetim Kurulu Üyesi - Denetimden Sorumlu Üye	Devam Ediyor
	Sheffer Transtürk Tarım San. ve Tic. A.Ş.	2007-2008-2009	Yönetim Kurulu Üyesi	Devam Ediyor

6.5 Ortaklığın denetim kurulu üyelerine ilişkin bilgi:

Denetim Kurulu Üyeleri, 21.12.2009 tarihinde yapılan Şirketin Olağan Genel Kurul Toplantısında 1 yıl süre ile bu göreve seçilmişlerdir.



18.12.2009

DEİZ YATIRIM
MÜDÜRLÜĞÜ
41

MARİNA TAKLİNDÜSTLÜSİ
YATIRIM ŞİRKETİ

Adı Soyadı	İş Adresi	Son 5 Yılda Ortaklıkta Üstlendiği Görevler	Görev Süresi / Kalan Görev Süresi
Nesrin Çiftçioğlu	İstanbul Cad. No:17 Çayırova-Gebze	Denetim Kurulu Üyesi	1 yıl
Ulaş Yalçın	İstanbul Cad. No:17 Çayırova-Gebze	Denetim Kurulu Üyesi	1 yıl

Ayrıca, 14.07.2009 tarihli Yönetim Kurulu Kararı ile Sermaye Piyasası Kurulu'nun Seri:IV No: 41 sayılı Sermaye Piyasası Kanunu'na Tabi Olan Anonim Ortaklıkların Uyacakları Esaslar Hakkında Tebliğ'in 7'nci maddesi çerçevesinde Pay Sahipleri İle İlişkiler Birimi oluşturulmasına ve Ulaş YALÇIN'ın söz konusu birimin yöneticiliğine atanmasına karar verilmiştir.

Adı Soyadı	İş Adresi	Son 5 Yılda Ortaklıkta Üstlendiği Görevler	Görev Süresi / Kalan Görev Süresi
Ulaş Yalçın	İstanbul Cad. No:17 Çayırova-Gebze	Pay Sahipleri İle İlişkiler Birimi Yöneticiliği	1 yıl

6.6 Denetim kurulu üyelerinin ortaklık paylarına yönelik sahip oldukları opsiyonlar hakkında bilgi:

Yoktur.

6.7 Önemli olması durumunda denetim kurulu üyelerinin son beş yılda yönetim ve denetim kurullarında bulunduğu veya ortağı olduğu bütün şirketlerin unvanları ve bu yönetim ve denetim kurullarındaki üyeliğinin veya ortaklığının halen devam edip etmediğine dair bilgi:

Yoktur.

6.8 Yönetimde söz sahibi olan personele ilişkin bilgi:

Yönetimde, Yönetim Kurulu Başkanı ve Üyeleri'nin yanısıra aşağıda yer alan kişiler söz sahibidir;

Adı Soyadı	İş Adresi	Son 5 Yılda Ortaklıkta Üstlendiği Görevler	Sermaye Payı	
			(TL)	(%)
Neslihan Güzey	İstanbul Cad. No:17 Çayırova-Gebze	Genel Müdür		
Elif Yalçın	İstanbul Cad. No:17 Çayırova-Gebze	Mali ve İdari İşlerden Sorumlu Genel Müdür Yardımcısı		
Ayhan Toprak	İstanbul Cad. No:17 Çayırova-Gebze	Satış ve Pazarlamadan Sorumlu Genel Müdür Yardımcısı		
Ferahim Doğdu	İstanbul Cad. No:17 Çayırova-Gebze	Üretim ve Satınalmadan Sorumlu Genel Müdür Yardımcısı		

Yönetim Kurulu Başkanı
Neslihan Güzey

Yönetim Kurulu Üyesi
Neslihan Güzey

6.9 Önemli olması durumunda yönetimde söz sahibi olan personelin son beş yılda yönetim ve denetim kurullarında bulunduğu veya ortağı olduğu bütün şirketlerin unvanları ve bu yönetim ve denetim kurullarındaki üyeliğinin veya ortaklığının halen devam edip etmediğine dair bilgi:

Adı Soyadı	Şirket Ünvanı	Görevi	Süresi
Neslihan Güzey	Makina Takım Yatırım Pazarlama A.Ş.	Baş Koordinatör	Bitti.
Ayhan Toprak	Transtürk Holding A.Ş.	Yönetim Kurulu Üyesi - Denetimden Sorumlu Komite Üyesi	Bitti.
	Makina Takım Ticaret A.Ş.	Yönetim Kurulu Başkanı	Devam Ediyor.
	Makina Takım Yatırım Pazarlama A.Ş.	Yönetim Kurulu Üyesi	Bitti.
		Pazarlama ve Satıştan Sorumlu Genel Müdür Yardımcısı	Bitti.
	Evar Kesici Takım San. ve Ticaret A.Ş.	Yönetim Kurulu Başkan Yardımcısı	Devam Ediyor.
Elif Yalçın	Transtürk Holding A.Ş.	Denetleme Kurulu Üyesi	Devam Ediyor
	Makina Takım Yatırım Pazarlama A.Ş.	Koordinatör	Bitti.
Ferahim Doğdu	Evar Kesici Takım San. ve Ticaret A.Ş.	Yönetim Kurulu Üyesi	Bitti.

6.10 Yönetimde söz sahibi olan personelin ortaklık paylarına yönelik sahip oldukları opsiyonlar hakkında bilgi:

Yoktur.

6.11 Ortaklığın yönetim ve denetim kurulu üyeleri ile yönetimde söz sahibi olan personelin yönetim ve uzmanlık deneyimleri hakkında bilgi:

Yönetim Kurulu Başkanı – Murahhas Aza – Faruk Erol SÜREN

1945 İstanbul doğumlu Sayın Faruk Erol SÜREN, Almanya Georg August University Kimya Bölümünü ve İstanbul İktisadi Ticari İlimler Akademisini bitirmiştir. Türkiye'nin en seçkin Ticaret adamlarından Fuat Süren'in oğlu olan Faruk Süren 1988 yılından itibaren Yönetim Kurulu Başkanlığı'nı babasından devir alarak Transtürk Holding Grubunu başına gelmiştir. İlki 1984 yılı olmak üzere toplam 6 dönem Galatasaray Spor Kulübünde yöneticilik yapan Faruk Süren evli ve iki çocuk babasıdır.

Yönetim Kurulu Üyesi – Derya ONGUN

1958 İzmir doğumlu Sayın Derya ONGUN, Almanya Yüksek Ticaret Akademisini bitirmiştir. 1990 yılında Transtürk Holding'de göreve başlamış olup 2004 yılından itibaren Transtürk Holding ve Makina Takım Endüstrisi A.Ş.'nde Yönetim Kurulu Üyesi ve Denetimden Sorumlu Komite Üyesi olarak görev yapmaktadır. Sayın Derya ONGUN iki çocuk annesidir.



[Handwritten signature]

[Handwritten signature]

Yönetim Kurulu Üyesi – Gönül ERDEMLİ

1936 İstanbul doğumlu Sayın Gönül ERDEMLİ, İstanbul Üniversitesi Hukuk Fakültesi'nden mezun olduktan kısa bir süre sonra Transtürk Holding ve Grubun Hukuk Danışmanlığı görevini üstlenmiştir. Halen Transtürk Holding ve Makina Takım Endüstrisi A.Ş.'nde Yönetim Kurulu ve Denetimden Sorumlu Komite Üyesi olarak görev yapmaktadır.

Genel Müdür - Neslihan GÜZEY

1962 Ayancık doğumlu Sayın Neslihan GÜZEY, 1986 yılında İstanbul Boğaziçi Üniversitesi İktisadi ve İdari Bilimler Fakültesinden mezun olmuştur. 1986 yılında KPMG Uluslararası Denetim (Audit) firmasında çalışmaya başlamış, 1996 yılında "Principal" pozisyonunda iken Anadolu Kredi Kartları A.Ş.'ne Mali ve İdari İşlerden Sorumlu Genel Müdür Yardımcısı olarak transfer olmuştur. 1998 yılında aynı şirkette Genel Müdürlük görevine gelmiştir. 10.12.2003 tarihinde Makina Takım Endüstrisi A.Ş.'nde Koordinatör olarak göreve başlayan Sn.Neslihan GÜZEY 09.03.2004 tarihinden buyana Genel Müdür olarak görev yapmaktadır. Sayın Güzey bir çocuk annesidir.

Mali ve İdari İşlerden Sorumlu Genel Müdür Yardımcısı - Elif YALÇIN

1968 İstanbul doğumlu Sn. Elif YALÇIN, 1992 yılında Marmara Üniversitesi İktisadi ve İdari Bilimler Fakültesi İşletme Bölümünden mezun olmuştur. 1993-1994 yılları arasında Ünilever A.Ş.'nde, 1994-1995 yıllarında Profilo Telra A.Ş.'nde, Başer -Colgate Palmolive Ortaklığında çeşitli görevlerde bulunmuştur. 1996 yılında MTE'de Mali İşler Bölümünde göreve başlayan Sn.Elif YALÇIN Finans Uzmanı, Finansman Yönetmeni, İcra Kurulu Üyeliği görevlerini yerine getirirken Transtürk Holding'de Finansman Yönetmeni görevini de üstlenmiştir. Sn. Elif Yalçın 09.03.2004 tarihinden buyana Mali ve İdari İşlerden Sorumlu Genel Müdür Yardımcılığı görevini sürdürmektedir. Sn.Elif YALÇIN evli ve bir çocuk annesidir.

Üretim ve Satınalmadan Sorumlu Genel Müdür Yardımcısı - Ferahim DOĞDU

1954 Adana Bucak doğumlu Sn. Ferahim DOĞDU 1980 yılında Adana İ.T.İ.A Mühendislik Bilimleri Fakültesinden mezun olmuştur. 1980-1981 yılları arasında Adana Tunç Makina, 1982-1985 yılları arasında Tekirdağ Hema Hidrolik A.Ş., 1985-1987 yılları arasında Kırklareli Ölçüsan Ölçü Aletleri A.Ş.'nde çeşitli görevlerde bulunmuş 1988 yılında MTE'de Kalite Kontrol Mühendisi olarak göreve başlamıştır. MTE grubu içinde Deltak Delici Takımlar Sanayi ve Ticaret A.Ş. 'nde Şirket Müdürü görevini üstlenmiştir. Sayın Ferahim DOĞDU 09.03.2004 tarihinden buyana Üretim ve Satınalmadan Sorumlu Genel Müdür Yardımcılığı görevini sürdürmektedir.

Satış ve Pazarlamadan Sorumlu Genel Müdür Yardımcısı - Ayhan TOPRAK

1965 Samsun doğumlu Sn. Ayhan TOPRAK, 1988 yılında Ondokuzmayıs Üniversitesi İktisadi ve İdari Programlar Muhasebe Bölümünden mezun olmuştur. 1991-1993 yılları arasında Data Hidrolik Makine San. A.Ş.'de Muhasebe Müdürlüğü görevi, 1993-1994 yılları arasında Pamukbank T.A.Ş.'de 1994 yılından itibaren MTE grubu içinde Reks Endüstriyel Ürünler Ticaret A.Ş., Evar Kesici Takım Sanayi ve Ticaret A.Ş., MTE Makpa Dış Ticaret A.Ş.'de çeşitli görevler üstlenmiştir. Sayın Ayhan TOPRAK 09.03.2004 tarihinden buyana Satış ve Pazarlamadan Sorumlu Genel Müdür Yardımcılığı Görevini sürdürmektedir.

10.11.2003



MAKINA TAKIM ENDÜSTRİSİ
GENEL MÜDÜR

Pay Sahipleri İlişkiler Birim Yöneticisi - Ulaş YALÇIN

1976 Ankara doğumlu Sn. Ulaş YALÇIN, 1999 yılında İzmir Dokuz Eylül Üniversitesi İktisadi ve İdari Bilimler Fakültesi İşletme Bölümünden mezun olmuştur. 2001-2005 yılları arasında Güreli YMM ve Bağımsız Denetim Hiz. A.Ş.'nde Denetim Şefi, 2005-2009 yılları arasında ise Batılı SMMM Ltd. Şti.'nde Denetim Müdürü görevini üstlenmiştir. 2009 yılında Transtürk Holding'de Mali İşler Bölümünde işe başlayan Sn. Ulaş YALÇIN 14.07.2009 tarihinden buyana MTE'nin Pay Sahipleri İlişkiler Birim Yöneticiliği görevini sürdürmektedir. 21.12.2009 tarihinde gerçekleşen MTE'nin Olağan Genel Kurulunda 1 yıl süre ile Denetleme Kurulu Üyesi olarak seçilmiştir.

Transtürk Holding A.Ş. Muhasebe Müdürü - Nesrin ÇİFTÇİOĞLU

1968 Sakarya doğumlu Sn. Nesrin ÇİFTÇİOĞLU, 1988 yılında Trakya Üniversitesi İşletme Bölümünden mezun olmuştur. 1988-1996 yılları arasında Santek San. Tes. İmal. A.Ş.'nde muhasebe şefi, 1996-2002 yılları arasında Ortadoğu Yatırım ve Finansman A.Ş.'nde muhasebe müdürü görevini üstlenmiştir. 2002 yılında MTE'de Mali İşler Bölümünde işe başlayan Sn. Nesrin ÇİFTÇİOĞLU, 01.09.2004 tarihinden buyana Transtürk Holding'de muhasebe müdürü görevini yürütmektedir. 21.12.2009 tarihinde gerçekleşen MTE'nin Olağan Genel Kurulunda 1 yıl süre ile Denetleme Kurulu Üyesi olarak seçilmiştir.

6.12 Ortaklık son 5 yıl içerisinde kurulmuş ise ortaklığın kurucularına ilişkin bilgi:

Yoktur.

6.13 Ortaklığın mevcut yönetim, denetim kurulu üyeleri ve yönetimde söz sahibi olan personel ile ortaklık son 5 yıl içerisinde kurulmuş ise kurucuların birbiriyle akrabalık ilişkileri hakkında bilgi:

Yoktur.

6.14 Son 5 yılda, ortaklığın mevcut yönetim ve denetim kurulu üyeleri ile yönetimde söz sahibi olan personel hakkında yüz kızartıcı suçlardan dolayı alınmış cezai kovuşturma ve/veya hükümlülüğünün ve ortaklık işleri ile ilgili olarak taraf olunan dava konusu hukuki uyumsuzluk ve/veya kesinleşmiş hüküm bulunup bulunmadığı hakkında bilgi:

Yoktur.

6.15 Son 5 yılda, ortaklığın mevcut yönetim ve denetim kurulu üyeleri ile yönetimde söz sahibi olan personelin, yönetim ve denetim kurulu üyesi veya yönetimde söz sahibi olduğu şirketlerin iflas, kayyuma devir ve tasfiyeleri hakkında ayrıntılı bilgi:

Yoktur.

6.16 Son 5 yılda, ortaklığın mevcut yönetim ve denetim kurulu üyeleri ile yönetimde söz sahibi olan personele ilişkin yargı makamlarınca, kamu idarelerince veya meslek kuruluşlarınca kamuya duyurulmuş davalar/suç duyuruları ve yaptırımlar hakkında bilgi:

Şirket'in 31.12.2002-30.09.2007 dönemi mali tablo ve faaliyetlerinin Sermaye Piyasası Kanunu (SPKn) ve ilgili mevzuat çerçevesinde incelenmesi sonucunda Sermaye Piyasası Kurulu tarafından;

- Şirket'in ilişkili taraflardan olan alacakların takibinin yapılmayarak söz konusu alacakların şüpheli hale gelmesi ve borç nakilleriyle Şirket'in borç ödeme kabiliyeti bulunmayan şirketlerden yüklü tutarda alacaklı hale getirilmesine yönelik iddialara ilişkin olarak; Şirket ve bağlı ortaklığı Makina Takım Yatırım Pazarlama A.Ş. Yönetim Kurulu Başkanı Faruk Erol SÜREN; Şirket ve Makina Takım Yatırım Pazarlama Yönetim Kurulu Üyeleri Gönül

ERDEMLİ ve Ayhan TOPRAK; Şirket Yönetim Kurulu Üyeleri Derya ONGUN ve Mustafa İlhan ARAN ile Şirket Genel Müdürü Neslihan GÜZEY hakkında, öte yandan 18.12.2003 tarihi itibarıyla Şirket'in bağlı ortaklığı, Makina Takım Pazarlama'ya ve Transtürk Holding'in bağlı ortaklığı, Transtürk Emlak'a borcu olan Mersin Ahşap'ın, bu alacaklara ilişkin herhangi bir teminat alınmadan, ödeme planı belirlenmeden Efes Holding tarafından 19.12.2003 tarihinde satışının yapılmasından bu yana alacakların tahsiline yönelik herhangi bir yasal girişimde bulunulmamasına yönelik iddialarla ilgili olarak; satışa ilişkin Şirket'in bağlı ortaklığı Makina Takım Pazarlama Yönetim Kurulu Başkanı Faruk Erol SÜREN, Yönetim Kurulu Üyeleri Gönül ERDEMLİ ve Ayhan TOPRAK hakkında, 765 sayılı Türk Ceza Kanunu'nun 510'uncu; 5237 sayılı Türk Ceza Kanunu'nun 155'inci maddelerine aykırılıktan açılan kamu davasında yargılama ilk derece mahkemesi üzerinden devam etmektedir.

- Gerçeğe aykırı muhasebe kayıtlarıyla Şirket'in Transtürk Holding A.Ş.'ye borçlandırılması, ilişkili taraflardan ve Mersin Ahşap San. A.Ş.'den olan alacaklara ilişkin hesapların gerçeğe aykırı tutulması ve grup şirketlerine verilen kefaletler nedeniyle maruz kalınan dava ve takipler ile akabinde imzalanan protokoller kapsamında sorumlu olunan borçlara ilişkin olarak mali tablolarda gerekli karşılığın ayrılmamasına yönelik iddialarla ilgili olarak Faruk Erol SÜREN, Mustafa İlhan ARAN, Gönül ERDEMLİ ve Derya ONGUN hakkında, her bir fiil için SPKn'nun 47/1-B-2 maddesi delaleti ile 5237 sayılı Türk Ceza Kanunu'nun 7/2 delaleti ile 207/1-2 maddelerine aykırılıktan açılan kamu davasında yargılama ilk derece mahkemesi üzerinden devam etmektedir.

6.17 Son 5 yılda, ortaklığın mevcut yönetim ve denetim kurulu üyeleri ile yönetimde söz sahibi olan personelin yönetim ve denetim organlarındaki üyeliklerine veya ortaklıktaki yönetim görevlerine, mahkemeler veya kamu otoriteleri tarafından son verilip verilmediğine dair ayrıntılı bilgi:

Yoktur.

6.18 - Yönetim ve denetim kurulu üyeleri, yönetimde söz sahibi personel ile ortaklık son 5 yıl içerisinde kurulmuş ise kurucuların ortaklığa karşı görevleri ile şahsi çıkarları arasındaki çıkar çatışmalarına ilişkin bilgi:

Yoktur.

- Bu kişilerin yönetim veya denetim kurullarında veya üst yönetimde görev almaları için, ana hissedarlar, müşteriler, tedarikçiler veya başka kişilerle yapılan anlaşmalar hakkında bilgi:

Yoktur.

- Bu kişilere belirli bir süre ortaklığın sermaye piyasası araçlarının satışı konusunda getirilmiş sınırlamalar hakkında ayrıntılı bilgi:

Yoktur.

6.19 Ortaklığın denetimden sorumlu komite üyeleri ile diğer komite üyelerinin adı, soyadı ve bu komitelerin görev tanımları:

Denetimden Sorumlu Komite Üyeleri ; Derya Ongun ve Gönül Erdemli'dir

Komitenin görevi ; Sermaye piyasası mevzuatına ve bu düzenlemede yer alan esaslara uygun olarak Şirketin muhasebe sistemi, finansal bilgilerin kamuya açıklanması, bağımsız denetimi ve iç kontrol sisteminin işleyişinin ve etkinliğinin gözetiminde Yönetim Kuruluna yardımcı



DEYİŞTİRİM
MÜDÜRLÜĞÜ
46

Makina Takım Pazarlama A.Ş.
Yönetim Kurulu Başkanı
N. Güneş

olarak, yaptığı değerlendirmeler çerçevesinde tespit ettiği hususları değerlendirerek Yönetim Kuruluna raporlamaktır.

6.20 Seri:IV, No:41 sayılı "Sermaye Piyasası Kanunu'na Tabi Olan Anonim Ortaklıkların Uyacıkları Esaslar Hakkında Tebliği" uyarınca kurulması zorunlu olan ortaklığın pay sahipleri ile ilişkiler birimi yöneticisi hakkında bilgi:

Adı Soyadı	Görevi / Unvanı	Öğrenim Durumu	Sermaye Piyasası Lisansı	İletişim Bilgileri
Ulaş Yalçın	Pay Sahipleri İle İlişkiler Birimi Yöneticiliği	Lisans	Yok	Istanbul Cad. No:17 Çayırova-Gebze Telefon: (0262) 744 18 80 Faks: (0262) 744 1444 e-mail: uyalcin@transturk.com.tr

6.21 Seri:IV, No:41 sayılı "Sermaye Piyasası Kanunu'na Tabi Olan Anonim Ortaklıkların Uyacıkları Esaslar Hakkında Tebliği" uyarınca ortaklığın sermaye piyasası mevzuatından kaynaklanan yükümlülüklerinin yerine getirilmesinde ve kurumsal yönetim uygulamalarında koordinasyonu sağlayan görevli personelin adı, soyadı ve iletişim bilgileri ve sermaye piyasası faaliyet lisanslarının türü:

Pay Sahipleri ile ilişkilerin yürütülmesine yönelik olarak ortaklarımızdan Transtürk Holding A.Ş.'nin Hissedarlar Departmanı ile Şirketimizin Mali İşler Departmanı birlikte koordineli biçimde pay sahiplerinin bilgilendirilmesine yönelik faaliyetleri organize etmekte, pay sahiplerimizin yazılı ve sözlü olarak talep ettikleri bilgilerin kendilerine verilmesi ve sorularının cevaplandırılmasını sağlamaktadır.

İlgili birimlerin ve Personelin iletişim bilgileri aşağıdadır;

Transtürk Holding Hissedarlar Servisi :

Telefon No : 0.212.292 8437

Faks No : 0.212.292 8436

e-mail : hissedar@transturk.com.tr

Makina Takım Endüstrisi Mali İşler Departmanı :

Telefon No : 0.262.744 1880

Faks No : 0.262.744 1444

e-mail : hissedar@makinatakim.com.tr

Elif Yalçın :

Telefon No : 0.262.744 1880

Faks No : 0.262.744 1444

e-mail : ekirac@makinatakim.com.tr

Güven Alpsar :

Telefon No : 0.262.744 1880

Faks No : 0.262.744 1444

e-mail : galpsar@makinatakim.com.tr

6.22 Son hesap dönemi (31.12.2009) itibariyle ortaklığın yönetim ve denetim kurulu üyeleri ile yönetimde söz sahibi personeline;

- Ortaklık ve bağlı ortaklıklarına verdikleri her türlü hizmet için ödenen ve sağlanan şarta bağlı veya ertelenmiş ödemeler de dahil olmak üzere her türlü ücret ve faydaların tutarı ve türü:

a) 1.192.170 TL Ücret tahakkuku yapılmıştır.

DEMİR YATIRIM
47



Makina Takım Endüstrisi
Mali İşler Departmanı

b) Transtürk Holding'in 30/10/2009 tarih ve 2009/14 sayılı Yönetim Kurulu toplantısında alınan karar çerçevesinde; Şirketimizce MTE payları ile ilgili olarak, 30.10.2009 tarihi itibariyle Borsa kapanış fiyatı olan 0.79 TL'den 980.000 adet payın, 2004 - 2008 yılları arasındaki çalışmaları ile ilgili prim ödemesi olarak MTE adına alacak kaydedilmek suretiyle MTE Genel Müdürü Neslihan GÜZEY'e Borsa dışında devredilmesine karar verilmiştir. Ancak devir henüz gerçekleşmemiştir

- Emeklilik aylığı, kıdem tazminatı veya benzeri faydaları ödeyebilmek için ortaklık veya bağlı ortaklıklarının ödediği veya tahakkuk ettirdikleri toplam tutarlar:

144.767 TL kıdem tazminatı karşılığı ayrılmıştır.

6.23 Son hesap dönemi itibariyle ortaklık ve bağlı ortaklıklar tarafından, yönetim ve denetim kurulu üyelerine ve yönetici personele, iş ilişkisi sona erdirildiğinde yapılacak ödemeler/sağlanacak faydalara ilişkin sözleşmeler hakkında bilgi:

Yoktur.

6.24 Ortaklığın kurumsal yönetim ilkelerine uygun hareket edip etmediğine dair açıklama, kurumsal yönetim ilkeleri karşısındaki durumu ve kurumsal yönetim ilkelerine uyulmuyorsa bunun nedenine ilişkin gerekçeli açıklama:

Kurumsal Yönetim İlkeleri Ortaklık tarafından benimsenmiş ve önemli bir kısmı hayata geçirilmiş olup, henüz uygulanamayan konular aşağıdaki ilgili maddelerde belirtilmiştir. Bunların tamamlanmasına ilişkin çalışmalarımız devam etmektedir.

Etik Kurallar

Şirket'in (MTE'nin) şirketiçi ilişkilerini ve tedarikçileri, müşterileri ve diğer menfaat sahipleri ile olan ilişkilerini düzenleyen ve bu ilişkilerde uyulması gereken kuralları tanımlayan Etik Kurallar hazırlanmaktadır. Etik Kurallar, Yönetim Kurulu'nun onayından sonra MTE'nin Web sitesinde duyurulacaktır.

Yönetim Kurulunda Oluşturulan Komitelerin Savı, Yapı ve Bağımsızlığı

Yönetim Kurulu'nun görev ve sorumluluklarını sağlıklı olarak yerine getirmesi amacıyla Denetimden Sorumlu 2 kişilik "Denetim Komitesi" oluşturulmuştur. Kurumsal Yönetim Komitesi'nin ise oluşturulması planlanmaktadır.



[Handwritten signature]
48

[Handwritten signature]
N. Güzey
Genel Müdür

7. GRUP HAKKINDA BİLGİLER

7.1 Ortaklığın dahil olduğu grup hakkında özet bilgi, grup şirketlerinin faaliyet konuları, ortaklıkla olan ilişkileri ve ortaklığın grup içindeki yeri:

Ortaklık bir "Transtürk Holding Grubu" şirketidir. Transtürk Holding Grubu, Transtürk Holding'in doğrudan ve dolaylı iştirak ve bağlı ortaklığı tüm şirketleri kapsamaktadır.

Transtürk Holding, 1943 yılında Transtürk Ticaret olarak kurulmuş olup, 1971 yılında bünyesindeki metal ve makine sektörünün yanısıra otomotiv yan sanayii, çimento, kağıt ve gıda sektöründe faaliyet gösteren 33 şirketle unvan değişikliği yaparak "Transtürk Holding A.Ş." adını almış ve tüm varlığını halka açmıştır.

Transtürk Holding'in esas faaliyet konusu, herhangi bir konuda iştirak eden kurulmuş veya kurulacak yerli veya yabancı her türden Holding ve/veya Yatırım Ortaklıklarıyla, Anonim, Limited ve Eshamli Komandit gibi sermaye şirketlerinin ve adi ortaklık ve komanditer sıfatıyla adi komandit ortaklıkların sermayesine ve/veya yönetimine katılmaktır.

Transtürk Holding'in doğrudan ve dolaylı hisseleri halka açık olup, hisse senetleri Eylül 1992 tarihinden bu yana İMKB'de işlem görmektedir.

Grup, 1982 banker krizi ile 2001 banka krizlerinden son derece menfi etkilenmiş, bir çok büyük yatırımı iflas etmiş, kapatılmış ya da iflas başvurusunda bulunmuştur. Transtürk Holding'in faal iştirakleri bugün MTE başta olmak üzere 5'e inmiştir.

Transtürk Holding'in iştirak ve bağlı ortaklığı olan aktif şirketlere ilişkin bilgiler aşağıdaki gibidir:

Şirket	İştirak Maliyeti (Doğrudan)	İştirak Oranı (Doğrudan)	İştirak Oranı (Dolaylı)	Faaliyet Konusu
Makina Takım Endüstrisi A.Ş.	53.179.426	48,10	-	Kesici takım üretimi ve ticareti
Gitaş Gnl. İç ve Dış Tic.ve Plastik A.Ş.	2.501.114	55,00	-	Makina yedek parça ticareti
Sheffer Transtürk Tarım San.Tic. A.Ş.	1.711.192	99,94	-	Her türlü gübre ve tarım ilaçlarının üretimi
Evar Kesici Takım Sanayi A.Ş.	5	-	47,86	Kesici takım üretimi ve ticareti
Makina Takım Ticaret A.Ş.	-	-	48,09	Her nevi kesici takım ve nalburiye malzemesi ticareti

Kesici takım sektöründe faaliyet gösteren MTE ve bağlı ortaklıkları Grupda faaliyetlerini sürdüren en büyük şirketlerdir. Grubun, gayrimenkul satışlarından sağlanan fonlar dışında, en büyük nakit girdisini sağlamaktadırlar. MTE ve Evar, Türkiye'de kesici takım sektöründe üretim yapan ve satan en büyük şirketler içerisinde yer almaktadırlar. En büyük rakipleri ubalacı firmalardır.

7.2 Unvanı, merkezi, iştirak ve oy hakkı oran ve tutarları gibi bilgiler dahil olmak üzere ortaklığın doğrudan ya da dolaylı tüm bağlı ortaklıklarının dökümü:

Şirket'in doğrudan veya dolaylı olarak sahip olduğu tüm bağlı ortaklıklara ilişkin bilgilere aşağıda yer verilmiştir;

Ticaret Ünvanı	Merkezi	İştirak Tutarı (TL)	Oy Hakkı Oranı (%)	Faaliyet Konusu
Evar Kesici Takım Sanayi ve Ticaret A.Ş.	Tekirdağ	16.003.549	99,99	Kesici ve delici takım imalat ve ticareti
Makina Takım Ticaret A.Ş.	İstanbul	1.676.250	99,95	Her nevi kesici takım ve nalburiye malzemesi ticareti

Evar, kesici takım sektöründe faaliyet göstermek üzere 1993 yılında İstanbul'da kurulmuştur. MTE tarafından 1998 yılında satın alınmıştır. Ortaklığın konsolide finansal tablolarında "tam konsolidasyon" yöntemine göre yer almaktadır. Ortaklığın faaliyet gösterdiği sektörde, özellikle sanayicilere dönük özel ürün ağırlıklı üretim yapmaktadır. Faaliyet sonuçları itibariyle, MTE'nin yaklaşık ¼'ü büyüklüğündedir.

MTT, eski adı Reks Endüstriyel Ürünler Ticaret ve Pazarlama A.Ş., 2009 yılına kadar Evar'ın iştiraki statüsünde iken, 2009 yılında 426.250 TL'ye MTE tarafından satın alınmıştır. 31.12.2009 tarihinde sermayesi 2.500.000 TL'ye çıkarılmış, MTE'nin iştirak tutarı 1.676.250 TL olmuştur. 2010 yılının başından itibaren MTE'nin satış ve pazarlama faaliyetleri MTT tarafından yürütülmektedir. İlgili insan kaynağı MTE'den MTT'ye transfer edilmiştir. Ortaklığın 2010 yılı mali tablolarında "tam konsolidasyon yöntemi" ile yer alacaktır.

7.3 Konsolidasyona dahil edilenler hariç olmak üzere ortaklığın finansal yatırımları hakkında bilgi:

Yoktur.

8. İLİŞKİLİ TARAF VE İLİŞKİLİ TARAFLARLA YAPILAN İŞLEMLER HAKKINDA BİLGİLER

Ortaklar, üst düzey yöneticiler ve Yönetim Kurulu üyeleri, aileleri ve onlar tarafından kontrol edilen veya onlara bağlı şirketler, iştirak ve ortaklıklar "ilişkili taraflar" olarak kabul ve ifade edilmişlerdir. Olağan faaliyetler nedeniyle ilişkili taraflarla girilen işlemler piyasa koşullarına uygun fiyatlarla gerçekleştirilmiştir.

Konsolidasyon kapsamına giren Bağlı ortaklıklarımızın (Evar ve 2008 sonuna kadar MTP) Şirketimiz ana ortaklık sermayesinde herhangi bir payı bulunmamaktadır ve karşılıklı iştirak söz konusu değildir.

a) İlişkili taraflardan alacaklar:

(TL)	31.12.2006	31.12.2007	31.12.2008	31.12.2009	Son Durum 28.02.2010
1) Ortaklar					
Transtürk Holding	-	-	58.088	-	-
2) İştirakler					
Makina Takım Ticaret A.Ş. (**)	828.815	420.516	1.307.272	-	13.517
Plastaş	486.516	-	-	-	-
Sheffer	302.422	303.817	-	-	-
Transtürk Emlak	28.342.739	75.588.494	-	-	-
Steinhoff GMBH	850.778	661.160	-	-	-
Metal San. T.A.Ş.	190.530	192.453	-	-	-
3) Diğer Grup Şirketleri					
Sigma Otom. ve Bilgi Sistem. A.Ş.	1.264.617	-	-	-	-
Mte-Makpa Dış Tic.A.Ş.	-	19.258	-	-	-
Efes Holding A.Ş.	37.281.705	2.165	-	903	-
Star Holding A.Ş.	-	-	-	402.563	402.564
Diğer	-	50.329	-	-	-
Şüpheli İlişkili Taraf Alacakları Karşılığı (*)	-	(75.852.699)	-	-	-
TOPLAM	69.548.122	1.385.493	1.365.360	403.466	416.081

DEĞER YATIRIM
MTE

GOĞALE
YEMİNLİ BAĞLI TARAF VE
İLİŞKİLİ TARAFLARLA YAPILAN İŞLEMLER HAKKINDA BİLGİLER

REKSA TAYM ENDÜSTRİSİ
MTE

(*) 30.09.2007 tarihi itibariyle İMKB'de ilan edilen konsolide mali tablolarda "İlişkili Taraflardan Alacak" kalemi içerisinde görünen 69.051.879 TL ve "Diğer uzun Vadeli Alacaklar" kalemi içerisinde yer alan Mersin Ahşap Ürünleri San. Ve Tic.A.Ş.'den 15.458.094 TL alacak tutarlarının tahsilat kabiliyeti ile ilgili olarak yapılan çalışmalar sonucunda, 30.09.2007 tarihli konsolide mali tablolarda 83.193.841 TL, 31.12.2007 tarihli konsolide mali tablolarda 75.852.699 TL, 31.03.2008 tarihli konsolide mali tablolarda 76.093.090 TL, 30.06.2008 tarihli konsolide mali tablolarda 75.117.410 TL karşılık ayrılmış ve 30.09.2007, 31.12.2007, 31.03.2008 ve 30.06.2008 tarihleri itibariyle daha önce kamuya açıklanan konsolide mali tablolar yeniden düzenlenerek kamunun dikkatine sunulmuştur.

Sonuç olarak kamuya açıklanan mali tablolarda şüpheli ilişkili alacak tutarı bulunmamaktadır.

(**) Reks Endüstriyel Ürünler A.Ş., MTE'nin pazarlama faaliyetlerini yürütmek amacıyla ünvan değişikliği yaparak Makina Takım Ticaret A.Ş. ünvanını 28.12.2009 tarihinde Ticaret siciline tescil ettirmiştir. MTE, Makina Takım Ticaret A.Ş.'nin sermaye yapısını güçlendirmek amacıyla Makina Takım Ticaret A.Ş.'nin 1.250.000 TL olan sermayesinin 2.500.000 TL'ye artırılmasına iştirak etmiştir.

b) İlişkili Taraflara Borçlar:

(TL)	31.12.2006	31.12.2007	31.12.2008	31.12.2009	Son Durum 28.02.2010
1) Ortaklar					
Transtürk Holding (*)	27.282.794	8.130.111	4.805.241	27.509.266	26.101.635
2) İştirakler					
Makina Takım Ticaret A.Ş.	211.731	397.222	502.010	1.521.425	-
3) Diğer Grup Şirketleri					
Gitaş A.Ş.	-	61.024	55.611	-	-
As Kimya Sanayi A.Ş.	-	3.458	3.457	-	-
Transtürk Sigorta A.Ş.	4.313	4.313	4.313	-	-
Yelem Turistik İşl. A.Ş.	17.700	17.700	17.700	-	-
Diğer	-	141	141	141	141
TOPLAM	27.516.538	8.613.969	5.388.473	29.030.832	26.101.776

(*) Şirket 09 Nisan 2010 tarihinde halka açıklamış olduğu revize olmadan önceki finansal tablolarında, Transtürk Holding A.Ş.'ye olan 22.000.000 TL tutarındaki yükümlülüğünü, 31.12.2007 tarihinde almış olduğu sermaye artırımına ilişkin yönetim kurulu kararına istinaden, Özkaynaklar içerisinde sermaye avansı olarak göstermiştir.

Bu duruma ilişkin olarak; Sermaye Piyasası Kurulu'nun 20.04.2010 tarih ve B.02.1.SPK.013-525 sayılı yazısında Transtürk Holding A.Ş. (TTH)'nin sermaye artırım taahhüt borcu olarak kaydedilen 22.000.000 TL'lik sermaye avansının planlanan sermaye artırımının TTH'ye tahsisli olarak gerçekleştirilemeyeceği ve Şirket'in TTH'ye olan 18.174.368 TL yükümlülüğünün varlığına ilişkin olarak açılan davanın halen devam ediyor olması nedeninden dolayı, 31.12.2009 tarihi itibariyle sermaye yedekleri arasından çıkarılarak yükümlülük olarak izlenmesi, aynı şekilde anılan fon tutarının Şirket'in TTK'nın 324'üncü maddesi kapsamında düzenlenen finansal tablolarında düzeltilmesi ve 31.12.2009 tarihli finansal tablolarının yeniden düzenlenerek ilan edilmesi istenmiştir.

Şirket 31.12.2009 tarihi itibariyle yeniden düzenlenmiş finansal tablolarında 22.000.000 TL tutarındaki Transtürk Holding A.Ş. sermaye avansını Uzun Vadeli Diğer Borçlar içerisinde sınıflamıştır.

DEĞERLENDİRİM
MERSİN AHŞAP ÜRÜNLERİ SAN. VE TİC. A.Ş.

GOZGÖR
YATIRIM MENKUL DEĞERLER A.Ş.

MAKİNA TAKIM ENDÜSTRİSİ
N. Güneş

c) MTE'nin İlişkili Tarafların kullandığı krediler için muhtelif finansal kuruluşlar nezdindeki güncel kefalet yükümlülükleri;

Şirket	Tutar (USD)
Transtürk Holding A.Ş.	5.655.984
Mares Restoran Market ve Turistik İşletmeler A.Ş.	1.762.910
İntersport Spor Malzemeleri Üretim Pazarlama ve Turizm A.Ş.	1.756.790
Sheffer Transtürk Tarım Sanayi ve Ticaret A.Ş.	390.494
Plastaş Plastik Şişirme San. Tic. A.Ş.	47.810
Bricolage Transtürk Yapı Market San. Tic. A.Ş.	117.930
Yelem Turistik İşletmeler A.Ş.	4.225.882
Toplam	13.957.800

d) Ortaklar,bağlı ortaklıklar, iştirakler ve diğer grup şirketleri ile yapılan alım, satım, faiz, kira ve benzeri işlemler;

(TL)	31.12.2006	31.12.2007	31.12.2008	31.12.2009
MAL SATIŞI				
Makina Takım Ticaret A.Ş.	1.993.981	2.169.032	2.395.748	3.005.451
TAHAKKUK EDEN FAİZ BORCU				
Transtürk Holding	979.446	1.456.958	-	694.284
TAHAKKUK EDEN FAİZ ALACAĞI				
Makina Takım Ticaret A.Ş.	-	-	153.684	168.220
MASRAF YANSITMA GELİRİ				
Transtürk Holding	-	53.526	53.712	42.258
MASRAF YANSITMA GİDERİ				
Transtürk Holding	-	960.000	-	225.000
CİRO PRİM GİDERİ				
Makina Takım Ticaret A.Ş.	94.411	86.471	267.300	-

e) Ortaklığın iştirak, bağlı ortaklık ve diğer grup ortaklıklarıyla yaptığı, iştirak hissesi ve/veya gayrimenkul alım satımına ilişkin bilgi:

2006	2007	2008	2009	01.01.2010 Sonrası
YOKTUR	YOKTUR	YOKTUR	VAR	YOKTUR
Evar Kesici Takım A.Ş. Yönetim Kurulu'nun 04.06.2009 tarih ve 2009/4 no'lu kararı ile iştirak Metal San. Ve Tic. A.Ş.'ne ait 1.494,39 TL nominal değerli hisselerin 1 TL bedelle Efes Holding A.Ş.'ne satılmasına karar verilmiştir.				
MTE Yönetim Kurulu'nun 31.03.2009 tarih ve 2009 / 5 no'lu karar ile 20.01.2009 tarihli Olağanüstü Genel toplantısında iştiraki olan Makina Takım Yatırım Pazarlama A.Ş.'ne ait 21.10.2008 tarihli değerlendirme raporu çerçevesinde belirlendiği üzere, sözkonusu iştirakinin tüm hisselerinin 1-TL iz bedelle Transtürk Emlak Ticaret Anonim Şirketine devrine karar verilmiştir.				
Makina Takım Ticaret A.Ş.'nin %99,89'una tekabül eden hisseleri 26.05.2009 tarihinde Evar Kesici Takım San. ve Tic. A.Ş.'nden 426.250 TL bedelle alınmıştır.				

[Handwritten signature]

[Handwritten signature]

13.05.2010
[Handwritten signature]
 MAKİNA TAKIM ENDÜSTRİSİ
 ANONİM ŞİRKETİ

9. HALKA ARZA İLİŞKİN BİLGİLER

9.1 Yetkili organ kararları;

Yönetim Kurulumuzun 22.02.2010 tarihli 2010/1 sayılı toplantısında,

- Şirket mali bünyesinin güçlendirilmesini teminen, Şirketin 50.000.000,00.- (ellimilyon) TL kayıtlı sermaye tavanı içerisinde, Şirketin çıkarılmış sermayesinin nakit karşılığı 22.000.000,00.-(yirmiikimilyon) TL artırılarak 28.000.000,00.-(yirmisekizmilyon) TL'den 50.000.000,00.-(ellimilyon) TL'sına % 78,57143 oranında artırılmasına,
- Yeni pay alma haklarının nominal değer üzerinden kullanılarak, yeni pay alma hakkının kullanılmasında 1 Kr. Nominal değerli bir payın satış fiyatının 1 Kr. olarak belirlenmesine, kalan payların nominal değerinden az olmamak kaydı ile İstanbul Menkul Kıymetler Borsası'nda oluşacak fiyattan tasarruf sahiplerine satılmasına,
- Yeni pay alma haklarının kullanım süresinin 15 gün olarak tespit edilmesine, yeni pay alma haklarının kullanılmasından sonra kalan payların 3 (üç) işgünü süreyle İMKB'de halka arzına,
- Bu kapsamda ihraç edilecek hisselerin Kurul kaydına alınması talebi ile Sermaye Piyasası Kurulu'na başvurulmasına ve gerekli işlemlerin ifası ile ilgili mercilere bildirimde bulunulması hususunda Şirketimiz yönetiminin yetkili ve görevli kılınmasına karar verilmiştir.

9.2 Satışı yapılacak paylar ile ilgili bilgi;

İmtiyazlı pay bulunmamaktadır. Nakit karşılığı artırılan sermayeyi temsilen ihraç edilecek paylar ile ilgili bilgiler aşağıdadır.

Nama/Hamiline Olduğu	Bir Payın Nominal Değeri (TL)	Pay Sayısı	Nominal Değerleri Toplamı (Bin TL)
HAMİLİNE	0,01	2.200.000.000	22.000
	TOPLAM	2.200.000.000	22.000

9.3 Paylarını satacak olan ortak / ortaklar hakkında bilgi

Yoktur.

9.4 a) İç kaynaklardan yapılan sermaye artırımının kaynakları hakkında bilgi:

Yoktur.

b) İç kaynaklardan artırılarak bedelsiz olarak mevcut ortaklara dağıtılacak paylar ile ilgili bilgi:

Yoktur.

c) Bedelsiz olarak verilecek payların dağıtım esasları:

Yoktur.

i) Ortakların ödenmiş/çıkarılmış sermayede mevcut paylarına göre bedelsiz pay alma oranı:

Yoktur.

ii) Başvuru şekli: Yoktur



10 Kasım 2010

DEĞER YATIRIM
MENKUL DEĞERLER A.Ş.

MANİNA TAJİM ENDÜSTRİSİ
MENKUL DEĞERLER A.Ş.

9.5 Satışı yapılacak payların yatırımcılara sağladığı haklar:

Satışı yapılacak paylar için ilgili mevzuat uyarınca pay sahiplerine tanınmış olan kardan pay alma hakkı (SPKn md.15), tasfiyeden pay alma hakkı (TTK md. 455), bedelsiz pay edinme hakkı (SPKn md. 15), yeni pay alma hakkı (TTK md. 394, kayıtlı sermaye sistemindeki ortaklıklar için SPKn md. 12), genel kurula katılma hakkı (TTK md. 360), genel kurulda müzakerelere katılma hakkı (TTK md. 375, md. 369), oy hakkı (TTK md.373,374), bilgi alma hakkı (SPK md. 16, TTK md. 362), inceleme ve denetleme hakkı (TTK md. 363), iptal davası açma hakkı (TTK md. 381-384, kayıtlı sermaye sistemindeki ortaklıklar için SPK md. 12) azınlık hakları (TTK md. 341, 348, 356, 359, 366, 367 ve 376 ile SPKn md. 11) tanınmıştır.

9.6 Kardan Pay Alma Hakkına İlişkin Bilgi:

- Hak kazanılan tarih:** İhraç edilen paylar; sermaye artırımının tescil edildiği/yeni pay alma hakkına ilişkin sirkülerin yayımlandığı hesap dönemi itibariyle temettüye hak kazanır, kar elde edilmesi ve kar dağıtımına genel kurulca karar verilmiş olması halinde ilk kez 2010 yılının karından temettü hakkı elde eder. Ancak payların satış süresi içinde yeni pay alma hakkına ilişkin sirkülerin yayımlandığı hesap dönemi sona ererse, hesap döneminin son gününü takip eden tarihten sonra satılan paylar 2010 yılının kârından temettü alabilecektir. Mevcut payların satışında halka arza katılarak pay alan yatırımcılar kar elde edilmesi ve kar dağıtımına genel kurulca karar verilmiş olması halinde ilk kez 2010 yılının karından temettü hakkı elde eder.
- Zamanaşımı:** Ortaklar ve kara katılan diğer kimseler tarafından tahsil edilmeyen kar payı bedelleri ile ortaklar tarafından tahsil edilmeyen temettü avansı bedelleri dağıtım tarihinden itibaren beş yılda zaman aşımına uğrar. Zaman aşımına uğrayan temettü ve temettü avansı bedelleri hakkında 2308 sayılı Şirketlerin Müruru Zamana Uğrayan Kupon Tahvilat ve Hisse Senedi Bedellerinin Hazineye İntikali Hakkında Kanun hükümleri uygulanır.
- Hakkın kullanımına ilişkin sınırlamalar ve bu hakkın yurt dışında yerleşik pay sahipleri tarafından kullanım prosedürü:** Yoktur.
- Kar payı oranı veya hesaplanma yöntemi, ödemelerin dönemleri ve kümülatif mahiyette olup olmadığı:** Kar payı oranı ve hesaplanma yöntemi Kurul'un kar dağıtımı hakkındaki ilke kararına göre yapılmaktadır.

9.7

- Bu artırımda ihraç edilecek paylara ilişkin zorunlu çağrı, satın alma ve/veya satma haklarına ilişkin kurallar hakkında bilgi:**

İsteğe bağlı olarak yapılan kısmi çağrı, blok veya münferit alımlar ya da diğer herhangi bir yöntemle, tek başına veya birlikte hareket ettikleri kişilerle beraber, doğrudan veya dolaylı olarak bir ortaklığın yönetim kontrolünü sağlayan paylarını iktisap edenler, diğer ortaklara ait payları da satın almak üzere çağrıda bulunmak zorunda olup, halka açık anonim ortaklıkların pay sahiplerine yapılacak çağrıya ilişkin esaslar Kurul'un Seri:IV, No:44 sayılı Çağrı Yoluyla Ortaklık Paylarının Toplanmasına İlişkin Esaslar Tebliği'nde düzenlenmiştir.

- Son yıl hesap dönemi ve cari hesap yılı içinde yapılan çağrı yoluyla ortaklığın paylarını toplama teklifleri, bu tekliflerle ilgili fiyat veya değiştirme şartları ve bu tekliflerin sonucu hakkında bilgi:**

Yoktur.



MELİNA TAĞI ENDÜSTRİSİ
ANONİM ŞİRKETİ

9.8 Yeni Pay Alma Hakkına İlişkin Bilgiler

- a) Yeni pay alma haklarının kısıtlanıp kısıtlanmadığı, kısıtlandıysa kısıtlanma nedenlerine ilişkin bilgi: Yeni pay alma hakları kısıtlanmamaktadır.
- b) Belli kişilere tahsis edilen payların ayrı ayrı tutar ve sayısı: Yoktur.
- c) Yeni pay alma hakkının kullanılmasından sonra kalan paylar için tahsis kararı alınıp alınmadığı: Alınmamıştır.
- d) Yeni pay alma haklarının kullanım süresi: 15 gündür. Bu sürenin başlangıç ve bitiş tarihi ilan edilecek sirkülerde belirtilecektir. Yeni pay alma hakkı kullanım süresi, bitiş tarihinin resmi tatile rastlaması halinde, izleyen işgünü akşamı sona erecektir.
- e) Ortakların ödenmiş/çıkarılmış sermayede mevcut paylarına göre yeni pay alma oranı: % 78,57143

f) Pay bedellerinin ödenme yeri ve şekline ilişkin bilgi :

DENİZBANK A.Ş.

KARTAL ŞUBESİ

IBAN: TR04 0013 4000 0002 2272 3000 27

Yeni pay alma hakkına ilişkin süre 15 gündür. Bu sürenin başlangıç ve bitiş tarihleri ilân edilecek sirkülerde belirtilecektir.

g) Başvuru şekli ve payların dağıtım zamanı ve yeri:

Kaydileştirilmemiş Paylara İlişkin Esaslar

31 Aralık 2007 tarihine kadar kaydileştirilmemiş hisse senetlerine bağlı mali haklar, bu tarihten sonra Merkezi Kayıt Kuruluşu A.Ş.'de (MKK) kayden izlenmeye başlanmıştır. Bu çerçevede, halen ellerindeki hisse senetlerini kaydileştirmemiş ortaklarımızın, yeni pay alma haklarını kullanabilmek için öncelikle rüçhan hakkı kullanım süresi içinde tamamlanacak şekilde **Deniz Yatırım Menkul Kıymetler A.Ş., Büyükdere Cad. No:106 Kat 16, 34394 Esentepe/İstanbul** adresine müracaat ederek, hisse senetlerini kaydileştirmeleri gerekmektedir.

Hak sahiplerince fiziken muhafazasına devam edilen ve kaydileştirilmemiş hisse senetleri borsada işlem göremeyecektir. Bunların yeniden borsada işlem görebilmesi, kaydileştirilmeleri amacıyla teslim edilerek, MKK'da hak sahipliklerine ilişkin kayıtların oluşturulmasına bağlıdır.

Kaydileştirilmiş Paylara İlişkin Esaslar

i) Yeni pay alma haklarını kullanmak isteyen ortaklarımız Şirketle de mutabık kalınan yeni pay tutarını Denizbank-Kartal Şubesi TR04 0013 4000 0002 2272 3000 27 numaralı hesaba yeni pay alma hakkı kullanım süresi içinde tam ve nakit olarak yatıracaklar ve ödemeye ilişkin makbuzun bir örneğini Şirket'e tevdi edeceklerdir.

ii) Belirtilen yeni pay alma hakkı kullanım süresi içinde pay bedellerinin ödenmemesi halinde, önceden yapılmış işlemler iptal edilecektir.

ii) Bu sermaye artırımında yeni pay alma hakkını kullanmak istemeyen ortaklarımız, yeni pay alma hakkı kullanım süresi içinde bu hakkını satabilirler.

h) Yeni pay alma sirkülerinin ilan edileceği yerler: www.makinatakim.com.tr adresinde, www.kap.gov.tr adresinde ilan edilecektir.





9.9 Satın alma taahhüdünde bulunan gerçek ve/veya tüzel kişilerin adı, iş adresleri ve bir payın satın alma fiyatı:

Yoktur.

9.10 Halka arz tutarı:

Yapılacak sermaye artırımını ile 22.000.000 TL nominal değerli pay ihraç edilecektir. Yeni pay alma haklarının kullanılmasından sonra kalan paylar tasarruf sahiplerine arz edilecektir.

9.11 Halka arz süresi ve tahmini halka arz takvimi:

Halka arz süresi 3 iş günüdür. Bu sürenin başlangıç ve bitiş tarihleri ilân edilecek sirkülerde belirtilecektir.

9.12 1 Kr. nominal değerli bir payın satış fiyatı ile söz konusu fiyatın tespitinde kullanılan yöntemler:

Paylar yeni pay almada nominal değerden, yeni pay alma haklarının kullanımından sonra kalan nominal değerden aşağı olmamak üzere borsada oluşacak fiyattan satılacaktır.

9.13 Yönetim veya denetim kurulu üyeleri ile üst düzey yöneticilerin veya ilişkili kişilerin (bunların eşleri ile birinci derecede kan ve sıhri hısımları) son yıl içerisinde iktisap ettiği veya iktisap etme hakkına sahip oldukları halka arz konusu paylar için ödedikleri veya ödeyecekleri fiyat ile halka arz fiyatının karşılaştırılması:

Yoktur.

9.14 Satış yöntemi ve başvuru şekli:

Satışta, Sermaye Piyasası Kurulu'nun Seri: VIII, No:66 Tebliğinde yer alan "Borsa'da Satış" yöntemi kullanılacaktır.

Bu sermaye artırımında pay almak suretiyle ortak olmak isteyen tasarruf sahiplerinin satış süresi içinde İMKB'de işlem yapmaya yetkili bankalar ve aracı kurumlardan oluşan borsa üyelerinden birine başvurmaları gerekmektedir.

Pay bedelleri satış işlemlerini yürüten borsa üyesi Deniz Yatırım tarafından tahsil edildikçe özel banka hesabına yatırılacaktır.

9.15 Talep edilebilecek asgari ve/veya azami pay miktarları hakkında bilgi:

Talep edilecek pay miktarı 1 Kr. nominal değerli 1 pay ve katları şeklinde olacaktır.

9.16 Pay bedellerinin ödenme yeri ve şekline ilişkin bilgi:

Yeni pay alma hakları kullanıldıktan sonra İMKB birincil piyasasında satış yapılan payların takası (T+2gün) Takasbank A.Ş./Merkezi Kayıt Kuruluşu nezdinde gerçekleştirilecektir.

9.17 Başvuru yerleri:

Deniz Yatırım Menkul Kıymetler A.Ş.

Büyükdere Cad. No: 106 Kat 16

34394 Esentepe / İstanbul

Tel: 0.212.355 0800 Faks: 0.212.212 5412



[Handwritten signature]

[Handwritten signature]

Denizbank A.Ş.**Kartal Şubesi**

Hürriyet Mah. E-5 Yanyol Kartal İş Merkezi

B Blok No: 65 Kartal / İstanbul

Tel: 0.216.452 4400 Faks: 0.216.452 4427

Makina Takım Endüstrisi A.Ş.**Merkez:**

Osmanağa Mah. Halitağa Cad. No: 18/20

Ekşioğlu İşhanı D.44 Kadıköy / İstanbul

Tel: 0.216.346 1491 Faks: 0.216.550 0393

Fabrika:

İstanbul Cad. No: 17

41401 Gebze / Kocaeli

Tel: 0.262.744 1880 Faks: 0.262.744 1444

Yeni pay alma haklarının kullanılmasından sonra kalan payların halka arzında pay alan ortaklarımızın söz konusu payları Sermaye Piyasası Mevzuatı çerçevesinde MKK nezdinde hak sahipleri bazında kayden izlenmeye başlanacaktır.

9.18 Halka arz sonuçlarının ne şekilde kamuya duyurulacağı hakkında bilgi:

Halka arz sonuçları, Seri:VIII, No:66 sayılı "Sermaye Piyasası Araçlarının Halka Arzında Satış Yöntemlerine İlişkin Esaslar Tebliği"nde yer alan esaslar çerçevesinde halka arzın tamamlanmasını takip eden ilk iş günü Kurul'un özel durumların kamuya açıklanmasına ilişkin düzenlemeleri uyarınca kamuya duyurulur.

9.19 Aracılık ve yüklenim hakkında bilgi:

- Satışa aracılık edecek ve/veya yüklenimde bulunacak kuruluş/kuruluşlar (konsorsiyum lider/liderleri ayrıca belirtilecektir), aracılığın niteliği ve yüklenimde bulunulan payların tutarı ile satışa sunulan toplam paylara oranı:** Deniz Yatırım Menkul Kıymetler A.Ş. satışa "en iyi gayret aracılığı" ile aracılık edecektir. Yüklenimde bulunulan pay yoktur.
- Aracı kuruluş/kuruluşlara ve gişe hizmeti veren kuruluşlara ödenecek toplam ücret tutarı ve bunun toplam ihraç maliyeti içindeki payı:** Aracı kuruluş 21.000 TL (20.000 TL + BSMV) sabit ücret ve kullanılmayan rüçhan haklarının İMKB Birincil Piyasası'nda satışı durumunda toplam satış üzerinden 0,1 % (bindebir) + BSMV komisyon alacaktır. Ödenecek sabit ücretin ihraç maliyeti içerisindeki tahmini payı 18.95%'dir.
- Yüklenimde bulunulmayan payların tutarı:** Yüklenimde bulunulmayan payların nominal değeri 22.000.000 TL'dir.
- Aracılık sözleşmesinin tarihi ve bu sözleşmede yer alan önemli hususlar:** Deniz Yatırım ile yapılan aracılık sözleşmesinin tarihi 08.03.2010'dur.

9.20 Payların dağıtım zamanı ve yeri:

Halka arzdan pay alan ortaklarımızın söz konusu payları Sermaye Piyasası Mevzuatı çerçevesinde MKK nezdinde hak sahipleri bazında kayden izlenmeye başlanacaktır.

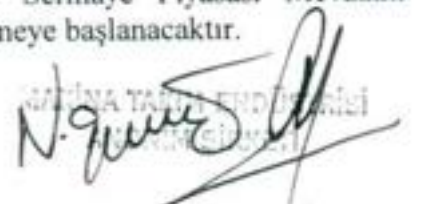

9.21 Halka arza ilişkin olarak ortaklığın ödemesi gereken toplam maliyet ile halka arz edilecek pay başına maliyet :

Kurul Kayıt Ücreti %0,2	44.000 TL
Kota Alma Ücreti %0,1	22.000 TL
Rekabeti Koruma Fonu %0,04	8.800 TL
Aracı Kuruluş Ücret	21.000 TL
Tescil Giderleri (Tahmini)	15.000 TL
TOPLAM	110.800 TL

Tahmini toplam maliyet 110.800 TL tutarındadır. Halka arz edilecek hisse senetlerinin toplam nominal değeri ise 22.000.000 TL dir. Bu durumda halka arz edilecek 1 Kr'lik nominal değerli pay başına düşen maliyet tahmini 0,005 Kr'dir.

9.22 Talepte bulunan yatırımcının katlanacağı maliyetler hakkında bilgi:

Deniz Yatırım'ın halka arzda yatırımcıdan talep edeceği komisyon v.b. giderler aşağıdaki tabloda gösterilmektedir.

Hesap açma ücreti	:	Yoktur
Hisse senetlerinin Takasbank'a virman ücreti	:	Takasbank ücret tarifesine göre tahsil edilecektir.
Yatırımcının başka aracı kuruluştaki hesabına virman ücreti	:	Takasbank ücret tarifesine göre tahsil edilecektir.
EFT ücreti	:	Yoktur
Damga vergisi	:	Yoktur

9.23 Halka arzın ne zaman ve hangi şartlar altında iptal edilebileceği veya ertelenebileceği ile satış başladıktan sonra iptalin mümkün olup olmadığına dair açıklama:

Yoktur.

9.24 Yatırımcılar tarafından satış fiyatının üzerinde ödenen tutarların iade esasları hakkında bilgi:

Yoktur.

9.25 Halka arzın gerekçesi ve ortaklığın sağlayacağı tahmini net nakit girişi ile kullanım yerleri; tahmini nakit girişi belirtilen kullanım yerleri için yeterli değil ise, gereken diğer fonların tutarı ve kaynağı hakkında detaylı bilgi:

2000'li yıllarda ülkemizde yaşanan mali krizin etkisiyle Ortaklık ve Grup (Transtürk Holding Grubu) Şirketlerinde başlayan ve uzun yıllar devam eden finansal problemler, öncelikle Ortaklığın faaliyetlerinden sağlanan kazançlar ve bunun yanında Transtürk Holding'e ait menkul satışlarından gelen fonlarla büyük ölçüde azaltılmıştır. Bu yıllar boyunca MTE'nin, işletme sermayesi eksikliğine rağmen, kendi sektöründe Türkiye'deki en geniş ürün yelpazesine sahip ve en büyük üretici olmasından dolayı 2009 yılı dışında satış cirosu sürekli büyümeye devam etmiştir. Maalesef aynı yıllarda yeterli işletme sermayesi olmamasından dolayı, gerçekleştirdiği yıllık ciroların yaklaşık 1/5'i kadar karşılanamayan müşteri siparişi bakiyesi mevcut olmuştur. Ayrıca, işletmenin tam kapasite ile çalışması, hammadde akışının kesintisiz ve en efektif olacak şekilde sağlanması ve yeni pazarlara üretim ve fiyat avantajı ile girilebilmesi (öncelikle İran ve Irak pazarları), faaliyetlerin karlı ve verimli bir biçimde yürütülmesi için, Şirket işletme sermayesine ihtiyaç duymaktadır.

Deniz Yatırım
Menkul Değerler A.Ş.

10/11/2009
M. İsmail TAYMAZ
N. Güneş

İşletme sermayesi eksikliğinin yanısıra, MTE son 12 yıldır hiçbir tezgah yatırımı yapamadığından dolayı sektöründeki yenilikleri de takip edememektedir. İç pazarda çok iyi bilinen ve aranan bir markası olmasına rağmen, gerekli yatırımların uzun zamandır yapılamamasından dolayı önümüzdeki yıllarda pazar ve müşteri kaybı kaçınılmaz olacaktır. Türk sanayisinin en büyük kurumsal kesici takım üretim firması olan MTE'nin geçmişte olduğu gibi gelecekte de sanayideki ihtiyaçlara cevap vermesi ve Türk sanayisinin ithal ürünlere bağımlılığını en aza indirgeyebilmesi için mevcut üretim olanaklarını geliştirmesi ve daha fazla teknolojik ürünlerin üretimine ağırlık vermesi gerekmektedir.

Ortaklık, sermaye artışından sağlanacak 13.7 milyon TL (Transtürk Holding kendi hissesine karşılık gelen sermaye artışı payının 8.3 milyon TL'lik kısmını nakit transferleri kaynaklı cari hesap alacağına mahsup etmek için Sermaye Piyasası Kurulu'na başvuruda bulunmuş olup, 18.05.2010 tarih ve 14/406 sayılı Kurul Toplantısı'nda Transtürk Holding'in yeni pay alma haklarının 8.062.552,99 TL'lik kısmının Ortaklıktan olan alacaklarından mahsuben yapılmasının uygun olduğuna karar verilmiştir. Geriye kalan 2.5 milyon TL'lik kısım nakit olarak karşılanacaktır.) nakit girdisi ile kısa vadede esas faaliyetlerini artırmak için gerekli tüm fon ihtiyacını giderecektir. Sağlanacak nakit girdisi ile banka borçları için 7.5 milyon TL, vergi ve SGK borçları için 5.0 milyon TL ve yatırım harcamaları için 1.2 milyon TL ödeme yapılması planlanmaktadır.

9.26 Halka arz nedeniyle toplanan bedellerin nemalandırılıp nemalandırılmayacağı, nemalandırılacaksa esasları:

Nemalandırılmayacağı öngörülmektedir.

9.27 Yatırımcıların satın alma taleplerinden vazgeçme haklarına ilişkin bilgi:

Yoktur.

18 Mayıs 2010

9.28 Halka arzda içsel bilgiye ulaşabilecek konumdaki kişilerin listesi:

AD-SOYAD

- 1- Faruk Erol SÜREN
- 2- Mustafa İlhan ARAN
- 3- Gönül ERDEMLİ
- 4- Derya ONGUN
- 5- Neslihan GÜZEY
- 6- Ferahim DOĞDU
- 7- Ayhan TOPRAK
- 8- Elif YALÇIN
- 9- Bora ŞENER

LİSTEDE OLMA SEBEBİ (GÖREVİ)

- Yönetim Kurulu Başkanı
- Yönetim Kurulu Üyesi
- Yönetim Kurulu Üyesi
- Yönetim Kurulu Üyesi
- Genel Müdür
- Genel Müdür Yardımcısı
- Genel Müdür Yardımcısı
- Genel Müdür Yardımcısı
- Bütçe ve Raporlama Müdürü

18 Mayıs 2010



9.29 Halka arzda yatırımcılara tahsis ve dağıtım esasları:

- a) Nitelikli yatırımcılar, bireysel yatırımcılar, ortaklığın çalışanları ve diğer yatırımcı kategorilerine tahsis edilen oranlar: Yoktur.
- b) Tahsisat değişikliğinin yapılabileceği şartlar, büyüklüğü ve tahsisat değişikliğinde münferit dilimler için uygulanabilir yüzdeler: Yoktur.
- c) Bireysel yatırımcılar ve ortaklığın çalışanlarına ilişkin tahsisat grubunda aşırı talep olması halinde uygulanacak dağıtım yöntemi/yöntemleri: Yoktur.
- d) Tahsiste belirli yatırımcı gruplarına veya belirli diğer tanınabilecek ayrıcalıklar, söz konusu gruplara tahsis edilen yüzdeler ve bu gruplara dahil edilme kriterleri: Yoktur.
- e) Tek bir bireysel yatırımcıya dağıtılması planlanan asgari pay tutarı: Yoktur.
- f) Mükerrer talep olması halinde uygulanacak esaslar: Yoktur.
- g) Talepte bulunan yatırımcılara, halka arzdan aldıkları kesinleşmiş pay miktarının bildirilme süreci hakkında bilgi: Yoktur.

9.30 Satışın birden fazla ülkede aynı anda yapıldığı durumlarda, bu ülkelerden birine belli bir oranda tahsisat yapılmışsa buna ilişkin bilgi:

Yoktur.

9.31 Halka arz edilecek paylar üzerinde, payların devir ve tedavülünü kısıtlayıcı veya pay sahibinin haklarını kullanmasına engel olacak kayıtların bulunup bulunmadığına ilişkin bilgi:

Bütün paylar hamiline yazılıdır. Payların üzerinde devir ve tedavülünü kısıtlayıcı veya pay sahibinin haklarını kullanmasına engel olacak kayıtlar yoktur.

9.32 Borsada işlem görme:

Halka arz edilen paylar İMKB'de Gözaltı Pazarı'nda işlem görecektir.

9.33 Halka arzdan sonra dolaşımdaki pay miktarının artırılmamasına ilişkin taahhütler:

- a) Ortaklık tarafından verilen taahhüt: Yoktur.
- b) Ortaklar tarafından verilen taahhütler: Yoktur.
- c) Taahhütlerin içeriği, istisnaları ve dönemi: Yoktur.

9.34 Halka arz sirkülerinin ilan edileceği yerler: www.makinatakim.com.tr adresinde, www.kap.gov.tr adresinde ilan edilecektir.

9.35 Ek satış işlemlerine ilişkin bilgi:

- a) Toplanan kesin talebin satışa sunulan pay miktarından fazla olması halinde aşağıda belirtilen mevcut ortaklara ait payların, dağıtımına tabi tutulacak toplam pay miktarına eklenmesinin planlanıp planlanmayacağı:

Ek satış planlanmamaktadır.

KATILIM T.C. ENDEKSİ
Makina Kimya Sanayi

9.36 Piyasa yapıcı ve piyasa yapıcılığın esasları ile fiyat istikrarına ilişkin işlemler:

Yoktur.

9.37 Sulanma Etkisi

a) Halka arzdan kaynaklanan sulanma etkisinin miktarı ve yüzdesi:

28.000.000 TL sermayeyi temsil eden payların %51,90'u halka açık olup, İMKB Gözaltı Pazarı'nda işlem görmektedir. %78,57143 bedelli sermaye artırımını sonrasında mevcut ortakların tamamının yeni pay alma haklarını kullanması durumunda dolaşımdaki pay miktarı 11.416.962,63 TL nominal artacaktır.

b) Mevcut hissedarların halka arzdan pay almamaları durumunda sulanma etkisinin miktarı ve yüzdesi:

Mevcut hissedarların yeni pay alma haklarını kullanmamaları ve kullanılmayan payların tamamının İMKB birincil piyasasında satılması durumunda dolaşımdaki pay miktarı 22.000.000 TL nominal artacaktır.

9.38 Halka arz ile ilgili menfaatler ile söz konusu menfaatlerin niteliği ve bu menfaatlerden yararlanacak kişiler hakkında bilgi:

Yoktur.

10. FİNANSAL DURUM VE FAALİYET SONUÇLARI

10.1 Ortaklığın son dört yıl itibariyle finansal durumu, finansal durumunda yıldan yıla meydana gelen değişiklikler ve bu değişikliklerin nedenleri:

Ortaklığın son dört yıla ait (konsolide) finansal durumu ve finansal durumundaki değişimler ile ilgili açıklamalar aşağıda verilmiştir:

(Bin TL)	Denetlenmiş 31.12.2006	Denetlenmiş 31.12.2007	Denetlenmiş 31.12.2008	Denetlenmiş 31.12.2009
Hazır Değerler	323	345	105	114
Ticari Alacaklar	11.059	11.032	6.059	9.244
Stoklar	3.618	4.490	4.550	5.044
Diğer Dönen Varlıklar	658	1.298	953	1.408
Satış Amacıyla Elde Tutulan Varlıklar	-	-	4.820	-
Finansal Yatırımlar	613	613	426	1.676
Maddi Duran Varlıklar	12.776	11.597	58.403	58.439
İlişkili Taraflardan Alacaklar (Uzun Vadeli)	69.548	1.385	-	-
Diğer Duran Varlıklar	15.496	2.076	54	7.720
TOPLAM VARLIKLAR	114.091	32.836	75.370	83.645
Artış/(Azalış)		-71%	130%	4%



[Handwritten signature]

[Handwritten signature]

(Bin TL)	Denetlenmiş 31.12.2006	Denetlenmiş 31.12.2007	Denetlenmiş 31.12.2008	Denetlenmiş 31.12.2009
Ticari Borçlar	11.320	11.994	7.056	14.121
Avanslar	4.739	4.292	5.062	3.478
Finansal Borçlar	17.263	12.828	14.827	14.195
Satış Amacıyla Elde Tutulan Varlığa İlişkin Yükümlülükler	-	-	9.934	-
Kamu Borçları (V.D. ve SGK)	19.494	26.708	26.603	31.135
Diğer Kısa Vadeli Yükümlülükler	2.671	1.971	2.593	3.102
Borç Karşılıkları	7.714	16.090	19.201	31.168
İlişkili Taraflara Borçlar	27.517	8.614	5.307	27.509
Kıdem Tazminatı Karşılığı	2.233	2.743	4.102	4.315
Uzun Vadeli Yükümlülük Karşılıkları	816	11.292	2.434	-
TOPLAM YÜKÜMLÜLÜKLER	93.767	96.532	97.119	129.023
ANA ORTAKLIK DIŞI PAYLAR	10	-	-	-
ÖZKAYNAKLAR	20.314	(63.696)	(21.749)	(45.378)
TOPLAM KAYNAKLAR	114.091	32.836	75.370	83.645

Ortaklığın son 4 yıl içerisinde finansal durumunda yaşanan değişikliklerin 5 önemli nedeni bulunmaktadır. Diğer değişikliklerin büyük kısmı 2008 ve 2009 yılında ülkede yaşanan ekonomik kriz uzantısında gelişen değişimlerdir.

i) Ortaklığın 2006 ve 2007 yıllarına ait mali tablolarında ilişkili taraflardan ve Mersin Ahşap'tan olan alacakları ile ilgili yapılan düzenlemeler;

2006 yılı ve daha önceki yıllarda Ortaklığın konsolide mali tablolarında yer alan büyük tutarlardaki ilişkili taraflardan ve Mersin Ahşap'tan olan alacaklar, o yıllarda MTE'nin bağlı ortaklığı olan ve finansalları tam konsolidasyon yöntemi ile konsolide edilen MTP'nin alacakları idi. Bu alacakların çoğu uzun yıllar önce oluşan ana alacaklara yürütülen ve ana alacakların yaklaşık ~10-15 katını bulan faiz alacaklarından oluşmaktaydı. MTP, bir yandan TTK'na göre alacaklarına faiz yürütmekte, yürüttüğü faizlerin vergisini ödemek durumunda kalmakta, diğer taraftan söz konusu alacaklar gittikçe büyümekteydi. Ortaklık, 27.10.2008 tarihinde Kamuya duyurulan Özel Durum Açıklaması ile tahsili mümkün gözükmeyen söz konusu alacaklara karşılık ayırmış ve 30.09.2007, 31.12.2007, 31.03.2008, 30.06.2008 tarihli finansal tablolarını yeniden düzenleyerek kamunun dikkatine sunmuştur. Böylece, 2006 yılı finansallarında yer alan toplam 85 milyon TL alacak 2007 yılı finansallarında yer almamaktadır. Yapılan düzenlemeler sonucunda, 2007 yılı finansallarında toplam şüpheli ilişkili taraf alacakları için 75.9 milyon TL ve Grubun bankalara olan borçlarından doğan yükümlülükler için ise 11.3 milyon TL (Uzun Vadeli Yükümlülük Karşılıkları) toplam 87.2 milyon TL karşılık ayrılmıştır. Ayrılan karşılıklar nedeniyle Öz kaynaklar 2007 yılında negatife dönmüştür. 2007 yılından itibaren Ortaklığın mali tablolarında şüpheli ilişkili taraf alacağı kalmamış ve ilişkili taraf alacakları çok azalmıştır.

ii) Kuruluş amacını kaybeden ve finansallarının konsolide tablolarında Ortaklığın faaliyetleri üzerinde yaratmış olduğu olumsuzluklardan dolayı bağlı ortaklık MTP'nin satışı;

MTE hisselerinin 99.99 %' ine sahip oluşu ve 1993 yılında MTE'nin tüm satış ve pazarlama faaliyetlerini yürütmek, faaliyet konusu ile ilgili yatırımlar yapmak ve MTE ürünleri dışında sektöre dönük diğer yan ürünlerin ticaretini yapmak amacı ile kurulan MTP, kuruluş amacına dönük faaliyetlerinin sona ermesi ve yıllar itibariyle en büyük yatırımı olan Plastaş Plastik Sanayi ve Ticaret A.Ş.' nin iflas durumunda olması ve tahsili mümkün olmayan büyük alacakları nedeniyle tüm değerini kaybetmesinden dolayı 2008 yılında satışına karar





verilmiştir. 31.03.2009 tarihinde 1 TL iz bedelle tüm hisseleri satılmıştır. Dolayısıyla, finansal verileri 31.12.2008 tarihi itibariyle düzenlenen mali tablolarda konsolide edilmemiş, toplam net varlıkları ve yükümlülükleri Ortaklığın finansal tablolarında " Satış Amacıyla elde tutulan Varlık" a ait kalemler olarak gösterilmişlerdir. Bu satış sonucunda MTE' nin vergi usul kanunlarına göre düzenlenen mali tablolarında 135.2 milyon TL satış zararı oluşmuştur. MTP' nin satışı dolayısıyla daha önce ayrılan karşılıklar iptal edilmiş olsa bile, 2009 yılında söz konusu satış zararından dolayı Öz kaynaklar negatif pozisyonunu sürdürmektedir. Bununla birlikte, grup şirketleri ile ilgili olarak V.U.K' na ve SPK' ya göre düzenlenen mali tablolardaki büyük farklılıklar ortadan kalkmış, ayrılan tüm karşılıklar satış zararına dönüşerek Kurumlar vergisine baz olan finansal tablolarda yer almıştır.

iii) Maddi Duran Varlıkların değerlendirilmesi;

Ortaklığın 31.12.2008 tarihli konsolide mali tablolarında, "Form Gayrimenkul Değerleme ve Danışmanlık A.Ş." tarafından düzenlenen ekspertiz raporuna göre 57.7 milyon TL kıymet takdir edilen arazi, bina ve makine parkı için 47.4 milyon TL değerleme farkı tutarı "Maddi Duran Varlıklar"a eklenmiştir. Söz konusu değerleme farkı tutarı 31.12.2009 tarihli finansal tablolarda 48.5 milyon TL'dir.

iv) Transtürk Holding' e olan borçların önce Sermaye Avansına dönmesi, sonrasında Uzun Vadeli Yükümlülük olarak yeniden sınıflandırılması;

Şirket 09 Nisan 2010 tarihinde halka açıklamış olduğu revize olmadan önceki finansal tablolarında, Transtürk Holding A.Ş.' ye olan 22.000.000 TL tutarındaki yükümlülüğünü, 31.12.2007 tarihinde almış olduğu sermaye artırımına ilişkin yönetim kurulu kararına istinaden, Özkaynaklar içerisinde sermaye avansı olarak göstermiştir.

Bu duruma ilişkin olarak; Sermaye Piyasası Kurulu'nun 20.04.2010 tarih ve B.02.1.SPK.013-525 sayılı yazısında Transtürk Holding A.Ş. (TTH)'nin sermaye artırım taahhüt borcu olarak kaydedilen 22.000.000 TL'lik sermaye avansının planlanan sermaye artırımının TTH'ye tahsisli olarak gerçekleştirilemeyeceği ve Şirket'in TTH'ye olan 18.174.368 TL yükümlülüğünün varlığına ilişkin olarak açılan davanın halen devam ediyor olması nedeninden dolayı, 31.12.2009 tarihi itibariyle sermaye yedekleri arasından çıkarılarak yükümlülük olarak izlenmesi, aynı şekilde anılan fon tutarının Şirket'in TTK'nın 324'üncü maddesi kapsamında düzenlenen finansal tablolarında düzeltilmesi ve 31.12.2009 tarihli finansal tablolarının yeniden düzenlenerek ilan edilmesi istenmiştir.

Şirket 31.12.2009 tarihi itibariyle yeniden düzenlenmiş finansal tablolarında 22.000.000 TL tutarındaki Transtürk Holding A.Ş. sermaye avansını Uzun Vadeli Diğer Borçlar içerisinde sınıflamıştır.

v) Ortaklığın Kamu Dairelerine olan borçlarındaki Artışlar;

Kamu Dairelerine olan borçlar, Ortaklığın vergi dairelerine ve SGK' na beyan edilmiş ancak ödenememiş prim ve vergi borçları ile bunların gecikme cezalarından oluşmaktadır. Son hesap dönemi itibariyle anapara borç ve birikmiş cezaları aşağıdaki gibidir;

	<u>31.12.2009</u>
Anapara Borç	31.135
Gecikme Cezası	31.168
	<u>62.303</u>



Handwritten signature and stamp of the Ministry of Treasury and Finance of the Republic of Turkey (T.C. Hazine ve Maliye Bakanlığı). The stamp contains the text 'T.C. HAZINE VE MALİYE BAKANLIĞI' and 'MÜHÜR'.

Ortaklığın 2008 yılı içerisinde ilgili yasalar kapsamında vergi dairelerine olan borçlarının 18.3 milyon TL'lik kısmı yeniden yapılandırılmış, ancak 2009 yılında taksitlerin ödenmesinde devamlılık sağlanamadığı için yapılandırma bozulmuştur. Diğer taraftan 2006 – 2008 döneminde SGK ile 26.4 milyon TL borç için yapmış olduğu yeniden yapılandırmalar yine aynı nedenden dolayı bozulmuştur. Söz konusu yeniden yapılandırmaların devam etmesi durumunda sağlanacak olan ceza indirimleri ilgili dönem mali tablolarına yansıtılmış, sonrasında yapılandırma bozulduğunda kaybedilen mali indirimler mali tablolarda borç karşılıklarına eklenmiştir. Bu nedenlerden dolayı özellikle 2009 yılı mali tablolarında büyük artışlar görülmektedir.

vi) Son 4 yıllık finansal verilere göre Diğer başlıca finansal değişimler;

- Ortaklığın Ticari Alacak ve Borçları, satışlarındaki artış/azalış ivmelerine göre değişiklik göstermektedir. 2006 yılı ve 2007 yıllarında satışların yükselmesi ile birlikte ticari alacak ve borçlar 11-12 milyon TL civarında iken, 2008 yılında başlayan kriz ile birlikte 6-7 milyon TL seviyesine inmiştir. 2009 yılı sonuna doğru ise satışlardaki ufak kıpırdanma ve kriz dolayısıyla hem ticari alacaklarda hem ticari borçlarda vadelerin uzaması nedeniyle 2008 yılına göre artmışlardır.

- Finansal Borçlar, yapılan banka protokollerine göre kısa vade – uzun vade olarak sınıflandırılmaktadırlar. 2008 yılından itibaren uzun vadeli borçlar kısa vadeye dönmekte olduğundan, Ortaklığın kısa vadeli yükümlülükleri artmakta, uzun vadeli yükümlülükleri ise azalmaktadır. Toplam finansal borçlarda ise, 2006 yılı finansallarında görülen 12 milyon USD borç, 2009 yılı sonunda 8.5 milyon USD'ye inmiştir. TL borçlar ise 1.4 milyon TL'ye çıkmıştır. Söz konusu artış yeni bir kredi kullanımından kaynaklanmamakta olup, 750 bin USD'lik yabancı para kredinin TL bazlı krediye dönmesinden kaynaklanmaktadır. Yabancı para finansal borçların tamamı eski borçlar olup, FYYYS' de yer alan banka kredileridir. 2003 yılı sonu itibariyle, Ortaklığın kendisine ait ve kefil olduğu toplam banka borçları toplamı 47.7 USD iken, bu tutar 28.02.2010 tarihi itibariye 22.4 milyon USD'ye inmiştir. Grubun gayrimenkul ve finansal yatırımlarının satışlarından gelen fon dışında kalan 13.0 USD ödemesinin tamamı MTE'nin yarattığı fonlardan yapılmıştır. Geriye kalan borçların tamamı karşılığında teminat olarak bankalara Grubun sahip olduğu gayrimenkuller üzerinde ipotekler ve hacizler oluşturulmuş ve hisse senetleri rehin olarak verilmiştir.

Vakıfbank ile 2010 yılı başında yapılan yeniden yapılandırma anlaşmasına göre 31 Mayıs 2010 tarihine kadar Transtürk Holding'e ait 2 arazi MTE'nin borcundan indirilmek suretiyle toplam 3 milyon USD karşılığı bedel ile Vakıfbank' a devredilecektir. Böylece kısa vadeli finansal borçlar 6.1 milyon USD'den 3.1 milyon USD'ye inecektir. MTE yapılan arazi devrine istinaden ana ortağı Transtürk Holding'e borçlanacaktır. 2010 yılı sonunda, kısa vadeli kredi ödemelerinin tamamlanması ile MTE'nin toplam finansal borçları (Evar'ın borcu yoktur) ~ 4 milyon USD'ye inecektir.

Genel bir değerlendirme yapılacak olursa, Ortaklık 2000' li yıllarda Grubun girmiş olduğu mali krizin etkilerinden kurtulmakta olup, finansalları üzerinde büyük etkisi olan banka borçlarını kendi olağan faaliyet gelirleri ile geri ödenebilir hale getirmektedir. İşletme sermayesi eksikliği dolayısıyla yaşadığı tüm olumsuzluklara rağmen, kamu dairelerine olan borçları dışında, finansal yapısı yıllar itibariyle daha iyiye gitmektedir. Eksik İşletme sermayesinin tamamlanması ile birlikte faaliyetlerini büyütüp, tüm cari borçlarını kamu daireleri dahil olmak üzere ödeyebilir ve artı fon yaratabilir duruma gelebilecektir. Kamu dairelerine olan gecikmiş borçlarını ödemek ve yatırımlarını yapabilmek için çok değerli arazisi üzerinde bulunan fabrikasını taşıyıp, arazinin değerlendirilmesi yeterli olacaktır.





10.2 Ortaklığın son 4 yıla ait faaliyet sonuçlarına ilişkin detaylı bilgiler aşağıda verilmiştir;

(Bin TL)	Denetlenmiş 31.12.2006	Denetlenmiş 31.12.2007	Denetlenmiş 31.12.2008	Denetlenmiş 31.12.2009
Net Satış Gelirleri	28.327	29.396	24.560	21.447
Satışların Maliyeti	(18.581)	(18.368)	(19.367)	(17.917)
BRÜT KAR	9.746	11.028	5.193	3.530
Pazarlama, Satış ve Dağıtım Giderleri	(2.270)	(3.226)	(1.337)	(2.073)
Genel Yönetim Giderleri	(2.678)	(2.475)	(4.366)	(4.237)
NET ESAS FAALİYET KARI/ZARARI	4.798	5.327	(510)	(2.780)
Diğer Faaliyet Gelirleri/Giderleri, net	812	(79.320)	12.793	7.020
Finansal Giderler, net	(9.134)	(22.989)	(9.876)	(17.041)
SÜRDÜRÜLEN FAALİYET KARI/ZARARI	(3.524)	(96.982)	2.407	(12.801)
Vergi	954	2.254	1.009	10.310
SÜRDÜRÜLEN FAALİYET NET KARI/ZARARI	(2.570)	(94.728)	3.416	(2.491)
DURDURULAN FAALİYET KAR/ZARARI	-	-	(4.383)	-
NET DÖNEM KARI/ZARARI	(2.570)	(94.728)	(967)	(2.491)

Türkiye ekonomisi 2006 yılında yaklaşık 6% büyüme gösterirken, inşaat sektöründe 20% ve imalat sanayiinde yaklaşık 7.3% büyümüş, kapasite kullanım oranı ortalaması 81% olmuş, Ortaklığın net satış gelirleri ise 2005 yılına göre 45% büyümüştür. Maliyetlerde aynı paralelde (48%) artış göstermiş, buna rağmen brüt karın 40% büyümesi sağlanmıştır.

2007 yılında Türkiye ekonomisi özellikle 2.çeyrekten sonra yaşanan siyasi çalkantıların ekonomi üzerinde yaratmış olduğu güvensizlik ve belirsizlik nedeniyle hedeflenen büyümenin gerisinde kalarak 4.6% büyüme göstermiştir. Ortaklığın net satış gelirleri ise 3.8% , maliyetleri ise 1% artmış, diğer taraftan brüt kar 13% büyümüştür.

2006 ve 2007 yılları, Ortaklığın 2000-2004 mali kriz dönemlerinden sonra en büyük satış ivmesini yakaladığı yıllardır. 2007 yılında MTE'nin ciro büyümesi 10% civarında iken, Evar'ın daha karlı ürünlere yönelmesi ve 2007 yılında bir önceki yıla göre satış adetlerinde 50%'nin üzerinde daha az satış gerçekleştirilmesi sonucunda konsolide satış gelirlerindeki büyüme 3.8%'de kalmıştır. Bununla birlikte, maliyetlerde optimizasyon yakalanmış ve brüt karın satış gelirlerinden daha fazla artması sağlanmıştır.

2008 ve 2009 yıllarında yaşanan global kriz dolayısıyla, satış gelirleri 2008 yılında 16.5%, 2009 yılında 12.6% küçülmüştür. Böylece, 2007 yılına göre 2009 yılında 27% ciro kaybının yaşandığı görülmektedir. Satış maliyetlerinde ise sadece 2.5%'lik bir küçülme olmuştur.

Ortaklığın satış gelirlerinin artması öncelikle aşağıda belirtilen etkenlere çok bağlıdır;

- İşletme sermayesi eksikliğinin giderilmesi ve dolayısıyla hammadde alımlarının üretimdeki sürekliliği sağlayacak şekilde kesintisiz olarak devam edebilmesi,
- Müşteri siparişlerini zamanında karşılamak ve satış kaybını engellemek için tüm üretim ihtiyaçlarının zamanında giderilmesi,
- Ana tezgah kapasitelerinin tam olarak kullanılabilmesi için ara tezgah yatırımlarının yapılması,
- Bayilere dönük fiyat politikasının sağlıklı çalışabilmesi için Ortaklığın finansman ihtiyacının giderilmesi,
- Türkiye ekonomisinin, özellikle imalat sanayiinin büyümeye devam etmesi.





Ortaklığın öncelikle cari dönemde hedeflediği ciro artışını gerçekleştirebilmesi ve 2006 yılında yakaladığı satış ivmesini tekrar kazanabilmesi için, en kısa zamanda işletme sermayesi eksikliğini gidermesi gerekmektedir. Hedeflenen satış gelirleri, mevcut müşteri kapasitesinin kullanılması ve mevcut ürün gamına dönük talep edilen müşteri siparişlerinin zamanında teslim edilmesi ile gerçekleştirilebilir. Satış gelirlerinin 35-40 milyon TL seviyesine gelmesi için mevcut tezgah parkı ve işçi sayısının yeterli olduğu düşünülmektedir. Üretimdeki hızı artırmak için hammadde ve yardımcı malzemelerin kesintisiz sağlanması gerekmektedir. Yapılacak olan ana ve ara tezgah yatırımları ile ise bazı ürünlerin mevcut kapasite ile daha çok üretilmesi ve bazı ürünlerin üretilmesinde ise düşük maliyet ve hız sağlanması hedeflenmektedir. Bu durumda, yeni pazarların ve yeni müşterilerin katkısı olmadan dahi, Ortaklığın Pazar payının kendi segment ürün grubunda %50'lere (~ 35-36 milyon USD) ulaşması mümkün olabilecektir.

Üretim maliyeti unsurları içinde önemli payı olan (~25-30%) yabancı para riski taşıyan hammadde ve yardımcı malzeme alımları, Türk Lirasının öncelikle Euro ve Amerikan Doları karşısındaki durumuna göre değişiklik arz etmektedir. Ortaklık kur riskine karşı, iç piyasaya göre düşük kar marjı olmasına rağmen, yabancı para alımlarını karşılayacak kadar ihracat yapmayı hedeflemektedir. 2009 sonu itibariyle yabancı para alımlar 2.7 milyon TL, yabancı para satışlar 1.9 milyon TL olarak gerçekleşmiştir.

Toplam faaliyet giderleri 2006 yıl sonu itibariyle 5.0 milyon TL, 2007 yıl sonu itibariyle 5.7 milyon TL, 2008 yıl sonu itibariyle 5.7 milyon TL, 2009 sonu itibariyle ise 6.3 milyon TL olmuştur. Son yıldaki artışın nedeni 2007 yılında 0.2 milyon TL, 2008 yılında 0.8 milyon TL olan Kanunen Kabul Edilmeyen Giderlerin, 2009 yılında 2.1 milyon TL olarak gerçekleşmesidir. Söz konusu giderler sadece olduğu yıllara ait giderlerdir.

Ortaklığın son 4 yıl mali tablolarında yer alan "Net Diğer Faaliyet Gelirleri" ve "Net Finansal Giderleri" aşağıda detaylandırılmıştır;

(Bin TL)	31.12.2006	31.12.2007	31.12.2008	31.12.2009
Konusu Kalmayan Karşılık	1.196	-	12.548	6.605
Faiz ve Vade Farkı Gelirleri	1.580	18.245	858	62
Kur Farkı Geliri	1.361	2.242	1.104	3.476
İştirak Değer Düşüş Karş.	(962)	-	-	-
Kur Farkı Gideri	(2.721)	(18.830)	(4.716)	(1.750)
Faiz Gideri	(3.729)	(11.373)	(1.424)	(1.182)
Vergi+SGK Gecikme Zammı	(179)	(8.376)	(3.111)	(11.967)
Şüpheli Alacak Karşılığı	(30)	(75.888)	(37)	(1.473)
Kıdem Tazminatı Karşılığı	-	(982)	(1.024)	(220)
Factoring Komisyon Gideri	(2.251)	(4.906)	(458)	(2.014)
Diğer, Net	(2.587)	(2.441)	(823)	(1.558)
TOPLAM, NET	(8.322)	(102.309)	2.917	(10.021)

Ortaklığın ilişkili taraflardan olan alacakları ile ilgili 2007 yılında ayırmış olduğu tüm karşılıklar (kur farkı, faiz ve şüpheli alacak karşılıkları) Ortaklığın gelir/gider kalemlerine yansımış, 2008 yılında MTP'nin konsolidasyon dışında bırakılması ile birlikte Ortaklığın sadece kendi faaliyetleri ile ilgili finansman gelir/giderleri ve diğer gelir/gider kalemleri kar/zarar tablosunda yeralmaya başlamıştır. Sadece "konusu kalmayan karşılık" kalemi daha önce ayrılmış karşılıkların (Bkz. Md.10.1) ters çevrilmesinden gelmektedir, faaliyet sonuçları ile ilgisi yoktur.

10.3 Ortaklığın işletme sermayesinin yeterli olup olmadığı ve yeterli değilse gerekli ek işletme sermayesinin nasıl temin edileceği hakkında bilgi:

Ortaklığın cari yükümlülüklerini karşılamak üzere yeterli işletme sermayesi yoktur. İşletme sermayesinin durumu hakkında aşağıdaki hususlar belirlenmiştir;

Zamanlama:

Ortaklığın işletme sermayesi ihtiyacı 2 ana gruptan oluşmaktadır;

1. Olağan faaliyetlerin devamı için,
2. Protokole bağlanmış veya bağlanmamış tüm birikmiş borçların cari döneme ait kısmının ödenmesi için gerekli olan işletme sermayesi.

Olağan faaliyetlerin devamı için gerekli olan işletme sermayesinin tamamı yapılan satışların tahsilatlarından karşılanmaktadır.

Protokole bağlanmış veya bağlanmamış birikmiş borçların cari döneme ait kısmının ödenmesi için ise yeterli kaynak ayıramamaktadır. Dolayısıyla Ortaklık, söz konusu birikmiş borçların cari dönem kısmını ödemek için olağan faaliyetlerine ayırması gereken işletme sermayesini tüketmekte ve faaliyet sonuçlarından kazanmış olduğu işletme sermayesini gerektiği kadar ana faaliyetlerine yönlendirememekte, faaliyetlerini büyütmek ve yatırım yapmak için kullanamamaktadır. Bunun sonucunda, faaliyetlerini devam ettirmek için gerekli işletme sermayesini yüksek maliyetli fon kaynaklarından (müşteri çeklerinin vadeleri beklenmeden faktoring işlemine sokulması gibi) sağlamaktadır.

İşletme Sermayesi Açığı:

Ortaklığın kısa vadeli işletme sermayesi açığı önümüzdeki bir yıl içerisinde ödemekle yükümlü olduğu uzun vadeli kredilerin kısa vadeli kısımları, birikmiş protokol borçları, vergi ve SGK dairelerine yapacağı eski borçlarına dönük cari dönem ödemeleri, yatırım harcamaları ve fabrika taşıma maliyetinden oluşmaktadır;

	(Milyon TL)
Kredi geri ödemeleri	9.0
Yatırım Harcamaları	1.2
Fabrika Taşıma Maliyeti	3.8
Vergi ve SGK eski borç ödemesi	6.2
	<u>20.2</u>

MTE'nin (Evar'ın banka borcu yoktur) önümüzdeki 1 yıl içerisinde bankalara yapmayı planladığı geri ödemeler toplamı 6.0 milyon USD'dir. Bu tutarın içerisinde Vakıfbank'a 3.8 milyon USD, Halkbank'a 1.0 milyon USD, Garanti Bankası'na 0.7 milyon USD ve diğer bankalara 0.5 milyon USD ödeme yapılması planlanmıştır.

Vergi daireleri ve SGK'ya yapılacak ödemeler MTE'nin eski birikmiş borçlarına istinaden yapacağı ve protokole bağlanmamış ödemelerdir.

MTE, Gebze'de bulunan fabrikasını yeni bir binaya taşımak ve araziyi değerlendirmek düşüncesindedir. Taşınma maliyeti ve bina altyapısı için gereken yatırım tutarının 50 milyon TL civarında olması beklenmektedir. Yeni tezgah yatırımı için gereken fon ihtiyacı bu tutarın içinde yer almamaktadır.



Eylem Planı;

Ortaklık işletme sermayesindeki cari açığı öncelikle sermaye artışından sağlamayı düşündüğü fon ile kapatmayı planlamaktadır. Bunun yanısıra aşağıda belirtilen diğer fon kaynaklarının işletme sermayesi açığını kapatmak için devreye sokulması planlanmaktadır.

a) Sermaye artışı;

Sağlanacak fon ile aşağıdaki plan dahilinde ödemeler yapılacaktır;

	Süre	(Milyon TL)
- Banka Ödemeleri	Cari dönem sonuna kadar	7.5
- Vergi ve SGK Ödemeleri	6. ay sonuna kadar	2.0
- Vergi ve SGK Ödemeleri	7. aydan itibaren	3.0
- Yatırım Harcamaları	12. ay sonuna kadar	1.2
	Toplam	13.7

Transtürk Holding kendi hissesine karşılık gelen sermaye artışı payının 8.3 milyon TL'lik kısmını nakit transferleri kaynaklı cari hesap alacağına mahsup etmek için Sermaye Piyasası Kurulu'na başvuruda bulunmuş olup, 18.05.2010 tarih ve 14/406 sayılı Kurul Toplantısı'nda Transtürk Holding'in yeni pay alma haklarının 8.062.552,99 TL'lik kısmının Ortaklıktan olan alacaklarından mahsuben yapılmasının uygun olduğuna karar verilmiştir. Geriye kalan 2.5 milyon TL'lik kısım nakit olarak karşılanacaktır.

b) Ana faaliyetden sağlanan fonların kullanımı;

Ortaklık cari yılın sonuna doğru ödemeyi hedeflediği toplam 1.2 milyon TL birikmiş vergi ve SGK borç ödemelerini ve 1.5 milyon TL banka borç ödemelerini ana faaliyetinden sağlayacağı fon ile yapmayı planlamaktadır.

c) Yeni finansman kaynaklarının kullanımı ve Varlık satışı;

Cari dönem sonuna doğru yeni fabrikanın altyapı çalışmaları tamamlandıktan sonra taşıma maliyeti için öngörülen harcama tutarı olanaklar dahilinde hakim ortak Transtürk Holding ile ulusal ve uluslararası finansal sektör ile sermaye piyasası kaynaklarından sağlanacak fon ile karşılanacaktır. Yeni fabrikanın taşınması ile birlikte arazinin değerlendirilmesi gündeme alınacaktır. Arazinin değerlendirilmesinden gelecek fon ile vergi ve SGK borçlarının büyük bir kısmı ve yeni tezgah yatırımı için yeterli kaynak sağlanması mümkün olacaktır.



18 Mayıs 2010



18 Mayıs 2010

10.4 Ortaklığın son hesap dönemi itibariyle finansman yapısı ve borçluluk (garantili - garantisiz, teminatl - teminatsız ayrımı yapılmış olarak ve dolaylı ve şarta bağlı yükümlülükler dahil edilerek) durumu hakkında bilgi:

(Bin TL)

Finansman Yapısı ve Borçluluk Durumu	31.12.2009
Kısa vadeli yükümlülükler	93.724
Garantili	-
Teminatl	80.926
Garantisiz/Teminatsız	12.798
Uzun vadeli yükümlülükler (uzun vadeli borçların kısa vadeli kısımları hariç)	35.299
Garantili	-
Teminatl	3.474
Garantisiz/Teminatsız	31.825
Özkaynaklar	(45.378)
Odenmiş/çıkarılmış sermaye	28.000
Yasal yedekler	5.077
Diğer yedekler	43.815
TOPLAM	83.644
Net Borçluluk Durumu	
A. Nakit	15
B. Nakit Benzerleri	99
C. Alım Satım Amaçlı Finansal Varlıklar	-
D. Likidite (A+B+C)	114
E. Kısa Vadeli Finansal Alacaklar	7.974
F. Kısa Vadeli Banka Kredileri	2.127
G. Uzun Vadeli Banka Kredilerinin Kısa Vadeli Kısım	8.594
H. Diğer Finansal Borçlar	7.902
I. Kısa Vadeli Finansal Borçlar (F+G+H)	18.623
J. Kısa Vadeli Net Finansal Borçluluk (I-E-D)	10.535
K. Uzun Vadeli Banka Kredileri	3.474
L. Tahviller	-
M. Diğer Uzun Vadeli Krediler	3.474
N. Uzun Vadeli Finansal Borçluluk (K+L+M)	4.009
O. Net Finansal Borçluluk (J+N)	



[Handwritten signature]

[Handwritten signature]
 N. GÜNEŞ
 MENKUL DEĞERLER MENKUL DEĞERLER MENKUL DEĞERLER MENKUL DEĞERLER
 MENKUL DEĞERLER MENKUL DEĞERLER MENKUL DEĞERLER MENKUL DEĞERLER

11. ORTAKLIĞIN FON KAYNAKLARI

11.1 Ortaklığın son hesap yılı (31.12.2009) ve son durum itibariyle (28.02.2010) kısa ve uzun vadeli fon kaynakları:

- Satışlardan yapılan tahsilatlar,
- Gayrimenkul satışı,
- Kısa ve uzun vadeli işletme kredisi kullanımı,
- Ana ortak Transtürk Holding'ten fon girişi.

11.2 Ortaklığın 31.12.2008 ve 31.12.2009 yıllarına ait nakit akım tablosu aşağıdaki gibidir:

Bin (TL)	Denetlenmiş 31.12.2008	Denetlenmiş 31.12.2009
A) ESAS FAALİYETLERDEN KAYNAKLANAN NAKİT AKIMLARI		
İşletme Sermayesindeki Değişikler Öncesi Faaliyet Karı/Zararı	3.416	(2.491)
Ticari İşlemlerdeki ve Diğer Alacaklardaki Azalış(+)	6.897	(3.516)
Stoklardaki artış(-)	(60)	(493)
Ticari ve Diğer Borçlardaki azalış(-), artış(+)	(3.836)	32.092
İşletme Sermayesinde Diğer azalışlar(+), artışlar(-)	(7.990)	(23.500)
Esas Faaliyetlerden Kaynaklanan Net nakit	(1.573)	2.092
B) YATIRIM FAALİYETLERİNDEN KAYNAKLANAN NAKİT AKIMI		
Maddi duran varlık alımları (-)	(666)	(1.451)
Yatırım faaliyetlerinde kullanılan nakit	(666)	(1.451)
C) FİNANSMAN FAALİYETLERİNDEN KAYNAKLANAN NAKİT AKIMLARI		
Kısa ve uzun vadeli mali borçlardaki azalış(-), artış (+)	1.999	(632)
Finansman Faaliyetlerden Kaynaklanan Nakit	1.999	(632)
Nakit ve Benzerlerinde Meydana Gelen Net Artış	(240)	105
DÖNEM BAŞI NAKİT DEĞERLER	345	105
DÖNEM SONU KASA VE BANKALAR	105	114



[Handwritten signature]

[Handwritten signature]

11.3 Borçlanma ihtiyacı ve fonlama yapısı hakkında değerlendirme:

Kısa Vadeli Borçlar;

Ortaklık 2008 yılında Garanti Bankası'ndan 750.000 USD tutarında kısa vadeli işletme kredisi almıştır. Kredi karşılığında Star'a ait gayrimenkuller teminat olarak verilmiştir. Ortaklık ayrıca Asya Finans'tan 2004 yılında kullanmaya başladığı işletme kredisini kullanmaya devam etmektedir. Kredinin karşılığında teminat olarak vadeli müşteri çekleri bulunmaktadır.

Ortaklığın kısa vadeli kredilerinin yanısıra 2000'li yıllardan önce çeşitli bankalardan alınmış ve yıllar içerisinde yeni protokollerle yeniden yapılandırılmış kredileri bulunmaktadır. Söz konusu protokol kredilerinin yeniden yapılandırılmış geri ödeme planlarına göre önümüzdeki 1 yıl içerisinde yapılacak geri ödeme toplamı 6.0 milyon USD'dir.

	<u>(Bin USD)</u>
Kısa Vadeli İşletme Kredileri	700
Uzun Vadeli Kredilerin Kısa Vadeli Kısmı	<u>5.290</u>
Toplam Kısa Vadeli Borçlanma İhtiyacı	<u>5.990</u>

Ortaklık, kısa vadeli kredilerin 5.0 milyon USD'lik kısmını sermaye artışından gelecek fon ile kapatacağıdır. Geriye kalan 1.0 milyon USD'lik kısmı ise Ortaklığın ana faaliyetinden sağlayacağı fon ile kapatmayı planlamaktadır.

Uzun Vadeli Borçlar;

Ortaklığın uzun vadeli kredileri 2000 yılından önce alınmış ve yıllar içerisinde yeni protokollerle yeniden yapılandırılmış banka kredilerinden oluşmaktadır. Ortaklığın son 4 yıl içerisinde yeni aldığı uzun vadeli banka kredisi bulunmamaktadır. Yapılan protokollere göre mevcut uzun vadeli kredilerin anapara geri ödeme tablosu aşağıdaki gibidir;

<u>Yıl</u>	<u>(Bin USD)</u>
2011	1.956
2012	371
2013	350
2014	1.150

Ortaklık uzun vadeli kredi borçlarını olağan faaliyetlerinden sağlayacağı nakit girdisi ile ödemeyi planlamaktadır.

11.4 Faaliyetlerini doğrudan veya dolaylı olarak önemli derecede etkilemiş veya etkileyebilecek fon kaynaklarının kullanımına ilişkin sınırlamalar hakkında bilgi:

Ortaklığın bu konuda kendisine ulaştırılmış ya da bilgisi dahilinde olduğu herhangi bir sınırlama bulunmamaktadır.

11.5 Yönetim kurulunca karara bağlanmış olan planlanan yatırımlar ile finansal kiralama yolu ile edinilmiş bulunanlar dahil olmak üzere mevcut ve edinilmesi planlanan önemli maddi varlıklar için öngörülen fon kaynakları hakkında bilgi:

Cari dönem sonuna doğru mevcut fabrikanın kiralanacak yeni bir fabrika binasına taşınması ile birlikte yeni tezgah yatırımı planlanmaktadır. Yeni tezgah yatırımı 2 aşamalı olarak

 71

N. Güneş
YATIRIM ENERJİSİ



gerçekleştirilecektir. Toplam tezgah yatırım tutarı 2.930.000 Euro planlanmıştır. Gerekli fon ihtiyacı mevcut fabrikanın şu anda üzerinde bulunduğu arazinin değerlendirilmesinden elde edilecek fondan sağlanacaktır.

12. GEÇMİŞ DÖNEM FİNANSAL TABLO VE BAĞIMSIZ DENETİM RAPORLARI

12.1 Ortaklığın Kurulun muhasebe/finansal raporlama standartları uyarınca hazırlanan son dört yıl finansal tabloları ile bunlara ilişkin bağımsız denetim raporları:

Ortaklığın Kurulun muhasebe/finansal raporlama standartları uyarınca hazırlanan son dört yıl finansal tabloları ile bunlara ilişkin bağımsız denetim raporları www.kap.gov.tr ve www.makinatakim.com.tr adresinde yayınlanmaktadır.

12.2 Son dört yılda bağımsız denetimi gerçekleştiren kuruluşların unvanları, bağımsız denetçi görüşü ve denetim kuruluşunun/sorumlu ortak baş denetçinin değişmiş olması halinde nedenleri hakkında bilgi:

2006 yılı hesap dönemine ilişkin SPK'nın Seri: XI, No: 25 Tebliği hükümlerine göre hazırlanmış mali tablolar Güreli Yeminli Mali Müşavirlik ve Bağımsız Denetim Hizmetleri A.Ş. (an Independent Member of Baker Tilly International) tarafından denetlenmiş ve şartlı görüş bildiren rapor düzenlenmiştir.

2007 yılı hesap dönemine ilişkin SPK'nın Seri: XI, No: 25 Tebliği hükümlerine göre hazırlanmış mali tablolar Güreli Yeminli Mali Müşavirlik ve Bağımsız Denetim Hizmetleri A.Ş. (an Independent Member of Baker Tilly International) tarafından denetlenmiş ve şartlı görüş bildiren rapor düzenlenmiştir.

2008 yılı hesap dönemine ilişkin SPK'nın Seri: XI, No: 29 Tebliği hükümlerine göre hazırlanmış mali tablolar Güreli Yeminli Mali Müşavirlik ve Bağımsız Denetim Hizmetleri A.Ş. (an Independent Member of Baker Tilly International) tarafından denetlenmiş ve şartlı görüş bildiren rapor düzenlenmiştir.

2009 yılı hesap dönemine ilişkin SPK'nın Seri: XI, No: 29 Tebliği hükümlerine göre hazırlanmış mali tablolar Güreli Yeminli Mali Müşavirlik ve Bağımsız Denetim Hizmetleri A.Ş. (an Independent Member of Baker Tilly International) tarafından denetlenmiş ve şartlı görüş bildiren rapor düzenlenmiştir.

Son 4 yıllık döneme ait Bağımsız Denetim Raporlarında yer alan şartlı görüşlerin dayanakları aşağıda dikkatinize sunulmuştur;

i) 31 Aralık 2006 tarihli bağımsız denetçi raporunda yer alan şartlı görüşün dayanağı;

"Şirket'in 31 Aralık 2006 tarihli mali tablolarında, uzun süredir hareket görmeyen, ilişkili taraflardan 69.548.122 TL tutarında alacağı, ilişkili taraflara 27.545.468 TL borcu ve Mersin Ahşap Ürünleri San. ve Tic. A.Ş.'den 15.458.094 TL alacağı bulunmaktadır.

Şirketin ödenmemiş Vergi ve SSK borçları için hesaplamış olduğu 4.544.969 TL tutarındaki, gecikme faizini Gelir Tablosunda Vergiler satırında tasnif etmiştir. Bu tutarın Diğer Faaliyetlerden Giderler ve Zararlarda tasnif edilmesi gerekmektedir. Söz konusu tasnifin dönem kar zararına etkisi yoktur."

ii) 31 Aralık 2007 tarihli bağımsız denetçi raporunda yer alan şartlı görüşün dayanağı;

"Şirket, dönem içerisinde ilişkili kuruluşlarından olan ve geçmiş yıllardan gelen toplam 47.625.984 TL (Mersin Ahşap A.Ş' den 15.458.095 TL ve Efes Holding A.Ş' den 32.167.889 TL) tutarındaki ve Sigma Otomasyon Bilgi Sistemleri A.Ş.' den olan 1.265.927 TL tutarındaki alacaklarını Transtürk Emlak A.Ş. cari hesabına aktarmıştır. Konu 9 no'lu dipnotta ayrıntılı

GÜRELİ YEMİNLİ MALİ MÜŞAVİRLİK VE BAĞIMSIZ DENETİM HİZMETLERİ A.Ş.

N. Güreli

olarak izah edilmiştir. Transtürk Emlak A.Ş.' ne aktarılan bu tutarlar da dahil olmak üzere, Şirketin, 31.12.2007 tarihli mali tablolarında, ilişkili taraflardan toplam 77.238.192 TL tutarında uzun zamandan beri tahsil edilemeyen alacağı, ilişkili taraflara 8.613.969 TL borcu bulunmaktadır.

Şirket 31.12.2007' de ödenmiş sermayesinin tahsisli olarak arttırılması yönünde Yönetim Kurulu Kararı almış ve Ana ortağı Transtürk Holding'de, Şirketten olan alacaklarının 22.000.000 TL' lik kısmının sermaye avansı olarak kaydedilmesini kararlaştırmıştır. Şirket 10 Ocak 2008 tarihinde 28.000.000 TL olan ödenmiş sermayesinin, tahsisli olarak, 50.000.000 TL' ye çıkartılması için Türkiye Cumhuriyeti Başbakanlık Sermaye Piyasası Kurulu' na başvuruda bulunmuştur. Rapor tarihi itibariyle sermaye artış süreci henüz tamamlanmamıştır.”

iii) 31 Aralık 2008 tarihli bağımsız denetçi raporunda yer alan şartlı görüşün dayanağı;

“Şirket tarafından, T.C. Başbakanlık Sermaye Piyasası Kurulu'nun B.02.1.SPK.1.60-1108-15058 sayılı yazısında belirtilen hususlar ve daha önceki Bağımsız Denetim Raporlarında da şartlı görüş verilmek suretiyle eleştiri konusu yapılan hususlar ile ilgili olarak 30.09.2007, 31.12.2007, 31.03.2008, 30.06.2008 dönemlerine ilişkin mali tablolarında aşağıdaki düzeltmeler yapılmıştır.

• 30.09.2007 tarihi itibariyle İstanbul Menkul Kıymetler Borsası'nda (İMKB) ilan edilen konsolide mali tablolarda “İlişkili Taraflardan Alacak” kalemi içerisinde görünen 69.051.879 TL ve “Diğer uzun Vadeli Alacaklar” kalemi içerisinde yer alan Mersin Ahşap Ürünleri San. Ve Tic.A.Ş.'den 15.458.094 TL alacak tutarlarının tahsilat kabiliyeti ile ilgili olarak yapılan çalışmalar sonucunda, , 30.09.2007 tarihli konsolide mali tablolarda 83.193.841 TL, 31.12.2007 tarihli konsolide mali tablolarda 75.852.699 TL, 31.03.2008 tarihli konsolide mali tablolarda 76.093.090 TL, 30.06.2008 tarihli konsolide mali tablolarda 75.117.410 TL karşılık ayrılmış ve 30.09.2007, 31.12.2007, 31.03.2008 ve 30.06.2008 tarihleri itibariyle daha önce kamuya açıklanan konsolide mali tablolar yeniden düzenlenerek kamunun dikkatine sunulmuştur.

• 30.09.2007 tarihi itibariyle İMKB'de ilan edilen konsolide mali tabloların 31. no.lu dipnotunda detayı verilmiş olan, bankalar tarafından Şirketin ve ilişkili şirketlerin aleyhinde yürütülen dava ve icra takipleri ile ilgili olarak kamuya açıklanan ve konsolide mali tablolarda yer almayan ilişkili şirketlere ait kefil olunan banka borçları toplamı olan 11.292.647 TL için 30.09.2007, 31.12.2007, 31.03.2008, 30.06.2008 tarihleri itibariyle karşılık ayrılmasına ve daha önce kamuya açıklanan konsolide mali tablolarının yeniden düzenlenmesine ve kamunun dikkatine sunulmasına karar verilmiştir. 31.12.2008 tarihli mali tablolarda ise Şirket ile ilişkili Şirketleri Gitaş Genel İc ve Dış Ticaret ve Plastik sanayi A.Ş. (GİTAŞ A.Ş.), Transtürk Holding A.Ş. (TTH A.Ş) ve Star Gayrimenkul Proje Geliştirme İnşaat ve Pazarlama A.Ş. (STAR A.Ş) arasında imzalanan ve Grubun bankalara karşı olan kredi sözleşmelerinden doğan yükümlülüklerinin paylaşılması konulu 27.11.2008 tarihli sözleşmeye istinaden bu karşılığı iptal etmiştir. Bu sözleşme, Şirketin Konsolide mali tablolarında yer almayan ancak dipnotlarında belirtilen grup şirketlerin banka borçları için verilmiş kefaletleri ile ilgili olarak herhangi bir riskin doğması halinde bu tür olası borçların Gitaş A.Ş'nin aktifinde kayıtlı Gayrimenkul ve TTH A.Ş'nin Makina Takım Endüstrisinden olan cari hesap başlığından mahsup edilmek suretiyle garanti altına alınmasını düzenlemektedir. Söz konusu karşılığın 31.12.2008 tarihli mali tablolarda iptal edilmesinin 01.01.2008 – 31.12.2008 dönemi gelir tablosu üzerinde 11.292.647 TL'lik gelir artırıcı etkisi olmuştur.

Yukarıda belirtilen düzeltmeler nedeniyle yeniden düzenlenmiş önceki dönem mali tablolarında ve ekli cari dönem mali tablolarında Şirket özkaynaklarının tamamını kaybetmiş bulunmaktadır. Şirket TTK 324'ün uygulanmasına ilişkin olarak 31.10.2008 tarihi itibariyle değerlendirme çalışmalarını tamamlamış ve kamuya duyurmuştur. Ekli mali tablolar işletmenin sürekliliği



GÜRE
YEMİNLİ MALİ DENETİM VE BAĞIMSIZ DENETİM A.Ş.

MİRİNA TAYMAZ ENDÜSTRİSİ
YÖNETİM KURULU

ilkesine göre hazırlanmış olup Şirketin özkaynaklarını kaybetmesine ilişkin herhangi bir düzeltme ve sınıflamayı içermemektedir.

Şirket 31.12.2007'de ödenmiş sermayesinin tahsisli olarak arttırılması yönünde Yönetim Kurulu Kararı almış ve Ana ortağı Transtürk Holding A.Ş.' de, şirketten olan alacaklarının 22.000.000 TL'lik kısmının sermaye avansı olarak kaydedilmesini kararlaştırmıştır. Şirket 10 Ocak 2008 tarihinde 28.000.000 TL olan ödenmiş sermayesinin, tahsisli olarak, 50.000.000 TL'ye çıkartılması için Türkiye Cumhuriyeti Başbakanlık Sermaye Piyasası Kurulu'na başvuruda bulunmuştur. Sermaye Piyasası Kurulu sermaye artırımını onaylamamıştır. Konu yargıya intikal etmiş olup, şirket sözkonusu sermaye avansını 31.12.2008 tarihli mali tablolarında geriye çekmemiş ve "Sermaye Yedeği" olarak göstermeye devam etmiştir.

Şirket yönetimi yargı sonucunun olumsuz olması durumunda, Sermaye avansı olarak tasnif ettiği 22.000.000 TL'lik tutardan ihtilaf konusu olan 18.000.000 TL'lik kısım kadar Transtürk Holding'e olan borcunun artacağını ve karşılığında Makina Takım Pazarlama A.Ş.'ye olan iştirak tutarının azalacağını ve bu tutarın 2009 yılında Makina Takım Pazarlama Hisseleri satılması sonucu, hisse satış zararı olarak kaydedilen tutarın ters çevrilmesinden dolayı bu defa mali tablolarda gelir artırıcı bir etkisi olacağını beyan etmişlerdir."

iv) 31 Aralık 2009 tarihli bağımsız denetçi raporunda yer alan şartlı görüşün dayanağı;

Şirket, 09 Nisan 2010 tarihinde halka açıklamış olduğu revize olmadan önceki finansal tablolarında, Transtürk Holding A.Ş.' ye olan 22.000.000 TL tutarındaki yükümlülüğünü, 31.12.2007 tarihinde almış olduğu sermaye artırımına ilişkin yönetim kurulu kararına istinaden, Özkaynaklar içerisinde sermaye avansı olarak göstermiştir.

Bu duruma ilişkin olarak; Sermaye Piyasası Kurulu'nun 20.04.2010 tarih ve B.02.1.SPK.013-525 sayılı yazısında Transtürk Holding A.Ş. (TTH)'nin sermaye artırım taahhüt borcu olarak kaydedilen 22.000.000 TL'lik sermaye avansının planlanan sermaye artırımının TTH'ye tahsisli olarak gerçekleştirilemeyeceği ve Şirket'in TTH'ye olan 18.174.368 TL yükümlülüğünün varlığına ilişkin olarak açılan davanın halen devam ediyor olması nedeninden dolayı, 31.12.2009 tarihi itibarıyla sermaye yedekleri arasından çıkarılarak yükümlülük olarak izlenmesi, aynı şekilde anılan fon tutarının Şirket'in TTK'nın 324'üncü maddesi kapsamında düzenlenen finansal tablolarında düzeltilmesi ve 31.12.2009 tarihli finansal tablolarının yeniden düzenlenerek ilan edilmesi istenmiştir.

Şirket 31.12.2009 tarihi itibarıyla yeniden düzenlenmiş finansal tablolarında 22.000.000 TL tutarındaki Transtürk Holding A.Ş. sermaye avansını Uzun Vadeli Diğer Borçlar içerisinde sınıflamıştır.

Şirket'in mali tablolarında yer alan 7.664.504 TL tutarındaki ertelenmiş vergi varlığının realize olması şirketin mali kar elde etmesine bağlıdır. Bu ertelenmiş vergi varlığı hesabında dikkate alınan 9.755.160 TL'lik mali zarar tutarı şirketin 2009 yılındaki mali zarar nedeniyle hesaplanmıştır. Türk Vergi kanunlarına göre herhangi bir yıla ait zarar, gelecek yıllarda oluşacak vergilendirilebilir kardan düşülmek üzere, maksimum 5 yıl taşınabilir. Bu süre içinde kullanılmayan mali zararların mahsubuna imkan kalmamaktadır.

Ekli konsolide mali tablolarda Şirket özkaynaklarının tamamını kaybetmiş bulunmaktadır. Ekli konsolide mali tablolar işletmenin sürekliliği ilkesine göre hazırlanmış olup Şirketin özkaynaklarını kaybetmesine ilişkin herhangi bir düzeltme ve sınıflamayı içermemektedir.





12.3 Son 12 ayda ortaklığın ve/veya grubun finansal durumu veya karlılığı üzerinde önemli etkisi olmuş veya izleyen dönemlerde etkili olabilecek davalar (Ortaklığın bilgisi dahilinde olan henüz açılmamış, ancak açılacak davalar dahil olmak üzere):

Son 12 ayda ortaklığın ve / veya Grubun finansal durumu veya karlılığı üzerinde önemli etkisi olabilecek dava yoktur.

12.4 Son finansal tablo tarihinden sonra meydana gelen, ortaklığın ve grubun finansal durumu veya ticari konumu üzerinde etkili olabilecek önemli değişiklikler:

- a) Ortaklık ve Transtürk Holding ile Girişim Varlık Yönetimi A.Ş. arasında imzalanan protokol gereğince alacaklıların onayı ile, MTE ve Transtürk Holding Grup Şirketlerinin Tasarruf Mevduatı Sigorta Fonu (TMSF) ve Birleşik Fon Bankası'na olan 7.200.000 USD, 58.000 Euro ve 365.000 TL tutarındaki nakdi ve gayri nakdi borçlarının tamamı (anapara + faiz) 15.10.2009 tarihinde Girişim Varlık Yönetimi A.Ş.'ne devr edilerek kapatılmıştır. Girişim Varlık Yönetimi A.Ş. bu devir ile TMSF ukdesinde bulunan teminatların tamamını temellük etmiştir.

Transtürk Holding'in Long Reach'e olan 1.500.000 USD (anapara + faiz) borcu ise Girişim Varlık Yönetimi A.Ş. tarafından devr alınarak 16.11.2009 tarihinde kapatılmış ve Girişim Varlık Yönetimi A.Ş. Long Reach ukdesinde bulunan teminatların tamamını temellük etmiştir.

Tüm masraf ve faizler dahil bu borçların karşılığı olarak, Transtürk Holding Grubu tarafından en geç 15.10.2010 tarihinde Girişim Varlık Yönetimi A.Ş.'ne 7.500.000 USD ödenecektir.

Söz konusu gelişme 15.10.2009 ve 17.11.2009 tarihlerinde yapılan özel durum açıklamaları ile Kamuya duyurulmuştur.

- b) Grubun 30.09.2009 tarihi itibarıyla mali tablolarında Halk Bankası'na olan toplam borç ve yükümlülük tutarı 6.369.810,44 USD olarak gösterilmiş iken, Halk Bankası ile imzalanan yeni protokole 30.11.2009 tarihi itibarıyla 3.050.540,51 USD Transtürk Holding'e, 2.224.244,26 USD MTE'ye ait olmak üzere toplam (anapara+faiz) 5.274.784,77 USD olarak belirlenmiştir.

Söz konusu protokol çerçevesinde, protokolün imzasını takiben 100.000 USD karşılığı müşteri çekleri ile ilk anapara ödemesi yapılmıştır. Geriye kalan borç için ödemeler 31.12.2010'dan başlamak üzere 31.12.2013'e kadar her yıl sonunda 670.000 USD, 31.12.2014 tarihinde ise 2.494.784,77 USD olarak gerçekleştirilecektir. Faiz ödemeleri ise, 31.03.2010'dan başlamak üzere her üç'er aylık dönemlerde yapılacaktır. Kredi için uygulanacak faiz oranı Halk Bankası'nın yabancı para kademeli cari faiz oranları olacaktır.

Söz konusu gelişme 07.01.2010 tarihinde özel durum açıklaması ile Kamuya duyurulmuştur.

- c)Yapı ve Kredi Bankası A.Ş. ile Transtürk Holding Grubu arasında 01.02.2010 tarihinde imzalanan yeni protokole göre sözkonusu Bankaya olan borç aşağıdaki şekilde yeniden yapılandırılmıştır.

Grubun 29.01.2010 tarihi itibarıyla 495.690 USD MTE'ye, 665.478 USD Transtürk Holding'e ve 389.815 USD Sheffer'e ait olmak üzere toplam anapara borcu 1.550.923 USD olarak tespit edilmiştir.

Protokol çerçevesinde söz konusu borcun 275.000 USD'lık kısmı 2010 yılının sonuna kadar, 300.000 USD'lık kısmı 2011 yılında, 456.000 USD'lık kısmı 2012 yılında, 519.923 USD ve birikmiş faizi 2013 yılında ödenecektir. Borç bitene kadar yıllık (libor) faiz oranı uygulanacaktır. Teminat yapısında daha önceki protokollere göre değişiklik bulunmamaktadır.









GÜNEŞ
YEMİNLİ MALİ MÜŞAVİRLİK VE
BAĞIMSIZ DENETİM A.Ş.

Söz konusu gelişme 01.02.2010 tarihinde özel durum açıklaması ile Kamuya duyurulmuştur.

- d) Vakıfbank ile Grup arasında 18.02.2010 tarihinde düzenlenen yeni protokole göre MTE'nin Vakıflarbank'a 31.12.2009 tarihi itibariyle birikmiş borcu (anapara, faiz, dava masrafları ve vekalet ücretleri dahil) 5.203.411,46 USD olarak tespit edilmiş ve yeniden yapılandırılmıştır.

Yapılan protokol gereği 15 Mayıs 2010 tarihine kadar, toplam borçtan düşülmek üzere Transtürk Holding'e ait 2 adet arazinin 4.587.000 TL bedel (taşınmazların tapuda Banka adına tescil edildiği tarihte, Bankanın döviz satış kuru üzerinden ve 31.12.2009 tarihli Banka USD satış kuru 1.50'den aşağı olmaması kaydıyla USD'ye dönüştürülerek) karşılığı Bankaya devredilmesi hususunda taahhütte bulunulmuştur.

Söz konusu arazilerin satış tutarı borçtan mahsup edildikten sonra kalan tutar; 30 Eylül 2010 tarihinde 187.500 USD, 31 Aralık 2010 tarihinde 187.500 USD, 30 Haziran 2011 tarihinde 500.000 USD ve 31 Aralık 2011 tarihinde bakiye Vakıfbank'a nakden ve defaten ödenecektir. Krediyeye uygulanacak faiz oranı yıllık basit % 5 olacaktır. Şirketimizin 250.000 USD tutarında yapacağı peşin ödemeye istinaden protokol yürürlüğe girecektir.

Söz konusu gelişme 19.02.2010 tarihinde özel durum açıklaması ile Kamuya duyurulmuştur.

- e) Transtürk Holding A.Ş.'nin hakim ortağı Star Holding A.Ş.; Yönetim Kurulu Başkanımız Faruk Erol SÜREN, Şirketimiz Makina Takım Endüstrisi A.Ş. ve ana ortağımız Transtürk Holding A.Ş. ile Girişim Varlık Yönetimi A.Ş. arasında 15.10.2009 tarihinde imzalanan protokol gereği 15.10.2010 tarihinde ödenmesi gereken Grubumuz borçlarını 07.04.2010 tarihinde 7.055.555 USD ödeyerek kapatmıştır.

Söz konusu gelişme 07.04.2010 tarihinde özel durum açıklaması ile Kamuya duyurulmuştur.

- f) 2009 yılında hisseleri Evar'dan satın alınan ve sermayesi artırılan Makina Takım Ticaret A.Ş., 2010 yılından itibaren MTE'nin yurtiçi ana distribütörü olarak faaliyet göstermek üzere organize edilmiştir. MTE, söz konusu şirketin hisselerinin 99.95 %'ine sahiptir. 01.01.2010 tarihinden itibaren MTE'nin konsolide finansal tablolarında Makina Takım Ticaret A.Ş.'nin finansal sonuçları "tam konsolidasyon yöntemi" ile yer alacaktır.

13. ORTAKLIĞIN PROFORMA FİNANSAL BİLGİLERİ

Ortaklığın proforma finansal bilgi hazırlığı yoktur.

14. KAR PAYI DAĞITIM ESASLARI

Ortaklığın esas sözleşmesi ile kamuya açıkladığı diğer bilgi ve belgelerde yer alan kar payı dağıtım esasları ile son 4 yıl içerisinde kar dağıtımı konusunda almış olduğu kararlara ilişkin bilgi:

Şirketin ödenen ve tahakkuk ettirilmesi gereken her türlü masrafları, amortismanları ve ayrılması gerekli karşılıkları, şirketin hesap senesi sonundaki gelirlerinden indirildikten sonra geriye kalan miktar, şirketin vergi öncesi tevziye esas olan karını teşkil eder. Bundan;

- Türk Ticaret Kanunu hükümlerine göre % 5 Kanuni İhtiyat Akçesi ayrılır.
- Şirket tüzel kişiliğine ait olan bütün mali yükümlülükler düşülür.
- Bakiyeden Sermaye Piyasası Kurulu'nca tesbit olunacak oran ve miktarda birinci temettü ayrılır.
- Kalandan yönetim ve murakaba kurulu üyeleri ile memur, müstahdem ve işçilere Yönetim Kurulu'nca takdir ve tasvip olunacak miktarda kar payı veya ikramiye ayrılabilir.
- Arta kalan karın kısmen veya tamamen Feykafade Yedek Akçeye ayrılmasına veya dağıtılmasına

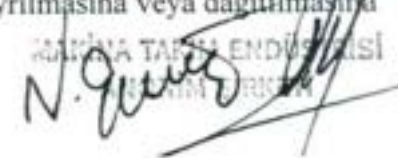

GÜNEŞ
YATIRIM MENKUL DEĞERLER A.Ş.

Makina Takım Endüstrisi
N. Güneş

karar vermeye Yönetim Kurulu yetkilidir.

Yasa hükmü ile ayrılması gereken yedek akçeler ile Esas Sözleşmede pay sahipleri için belirlenen birinci temettü ayrılmadıkça, başka yedek akçe ayrılmasına ertesi yıla kar aktarılmasına İdare Meclisi Üyeleri ile memur, müstahdem ve işçilere kardan pay dağıtılmasına karar verilemez. Türk Ticaret Kanunu'nun 466 ncı maddesinin 2. fıkrasının 3 üncü bendine göre, gerekli kanuni akçenin ayrılmasına ilişkin hüküm saklıdır.

Karın dağıtım tarihi ve şekli Sermaye Piyasası Kanunu ve ilgili Kurul Tebliği gözetilerek Yönetim Kurulunun teklifi üzerine Yönetim Kurulu tarafından kararlaştırılır.

Şirket müddetinin nihayete ermesinden veyahut şirketin vaktinden evvel fesih veya tasfiyesinde bilcümle taahhüdü ifa olunduktan sonra, İhtiyat Akçesi hissedarlar arasında ve hisse senetleri nispetinde taksim edilir.

Son 4 yıl içerisinde Ortaklık zarar ettiğinden, kar dağıtımı söz konusu olmamıştır. Bu nedenle kar dağıtım tablosu mevcut değildir.

15. KAR TAHMİNLERİ VE BEKLENTİLERİ

Kar tahmini:

Ortaklığın cari veya takip eden hesap dönemleri için kar ya da zarar tahmini, önümüzdeki dönemlerde oluşabilecek bir çok gelişmeye göre büyük değişiklikler arzedeceğinden belirgin olarak yapılamamaktadır.

Kar beklentisi

Ortaklığın 2010 yılı hesap dönemi için kar ya da zarar beklentisi bulunmamaktadır.

16. PAYLAR İLE İLGİLİ VERGİLENDİRME ESASLARI

A) Hisse senetlerinin elden çıkarılması karşılığında sağlanan kazançların vergilendirilmesi

3. 01.01.2006 Tarihinden İtibaren İktisap Edilen ve Borsada İşlem Gören Hisse Senetleri:

Bankalar ve aracı kurumlar takvim yılının üçer aylık dönemleri itibariyle;

- i) Alım satımına aracılık ettikleri hisse senetlerinin alış ve satış bedelleri arasındaki fark,
- ii) Aracılık ettikleri hisse senetlerinin ödünç işlemlerinden sağlanan gelirler üzerinden %0 oranında vergi tevkifatı yapacaklardır. Dar mükellef gerçek kişi ve kurumlar için bu oran %0 olarak uygulanır.

Hisse senetleri değişik tarihlerde alındıktan sonra bir kısmının elden çıkarılması halinde tevkifat matrahının tespitinde dikkate alınacak alış bedelinin belirlenmesinde ilk giren ilk çıkar metodu esas alınacaktır. Hisse senetlerinin alımından önce elden çıkarılması durumunda, elden çıkarılma tarihinden sonra yapılan ilk alım işlemi esas alınarak üzerinden tevkifat yapılacak tutar tespit edilir. Aynı gün içinde birden fazla alım satım yapılması halinde o gün içindeki alış maliyetinin tespitinde ağırlıklı ortalama yöntemi uygulanabilecektir. Alış ve satış işlemleri dolayısıyla ödenen komisyonlar ile Banka ve Sigorta Muameleleri Vergisi tevkifat matrahının tespitinde dikkate alınır.

Üçer aylık dönem içerisinde birden fazla hisse senedi alım satım işlemi yapılması halinde tevkifatın gerçekleştirilmesinde bu işlemler tek bir işlem olarak dikkate alınır. Hisse senedi alım satımından doğan zararlar takvim yılı aşılmamak kaydıyla izleyen dönemlerin tevkifat matrahından mahsup edilebilecektir.

13 Nisan 2010

YATIRIM MENKUL DEĞERLER A.Ş.

Tam mükellef kurumlara ait olup, İMKB işlem gören ve 1 (bir) yıldan fazla süreyle elde tutulan hisse senetlerinin elden çıkarılmasında tevkifat uygulanmaz. Ayrıca, tam mükellef kurumlara ait olup, İMKB'de işlem gören ve 1 (bir) yıldan fazla süreyle elde tutulan hisse senetlerinin elden çıkarılmasından elde edilen gelirler için 193 sayılı Gelir Vergisi Kanunu'nun (GVK) Mükerrer 80'inci maddesi hükümleri uygulanmayacaktır.

Tevkifata tabi tutulan hisse senedi alım satım kazançları için gerçek kişilerce yıllık veya münferit beyanname verilmez. Diğer gelirler dolayısıyla verilecek yıllık beyannameye bu gelirler dahil edilmez. Ticari faaliyet kapsamında elde edilen gelirler ticari kazanç hükümleri çerçevesinde kazancın tespitinde dikkate alınır ve tevkif suretiyle ödenmiş olan vergiler, GVK madde 94 madde kapsamında tevkif edilen vergilerin tabi olduğu hükümler çerçevesinde tevkifata tabi kazançların beyan edildiği beyannamelerde hesaplanan vergiden mahsup edilir.

Öte yandan, dileyen gelir vergisi mükellefleri aynı takvim yılı içinde üçer aylık dönemlerde oluşan kar ve zararlar için yıllık beyanname verebileceklerdir. Bu çerçevede, beyan edilen gelirden yıl içinde oluşan zararların tamamı mahsup edilebilir. Beyan edilen gelir üzerinden %15 (2006/10731 sayılı BKK ile bu oran % 10 olarak uygulanırken, 2008/14272 sayılı BKK ile bu oran % 0 olarak uygulanır) oranında vergi hesaplanır. Hesaplanan vergiden yıl içinde tevkif edilen vergiler mahsup edilir, mahsup edilemeyen tutar genel hükümler çerçevesinde red ve iade edilir. Ancak, mahsup edilemeyen zararlar izleyen takvim yıllarına devredilemeyecektir.

Hisse senetleri yanında diğer menkul kıymet ve sermaye piyasası araçlarının üçer aylık dönemler itibarıyla tevkifata tabi tutulacak alım satım kazançlarının tespitinde alım satım konusu işlemlerin aynı türden olmasına dikkat edilecektir. Kazançlar bu türlere göre ayrı ayrı tespit edilip tevkifata tabi tutulacaktır.

Geçici Madde 67'nin (5) numaralı bendi uyarınca, gelir sahibinin gerçek veya tüzel kişi ya da dar veya tam mükellef olması, vergi mükellefiyeti bulunup bulunmaması, vergiden muaf olup olmaması ve elde edilen kazancın vergiden istisna olup olmaması yukarıda ayrıntıları verilen vergilendirme uygulamasını etkilememektedir.

4. 01.01.2006 Tarihinden Önce İktisap Edilen ve İMKB'de İşlem Gören ve Görmeyen Hisse Senetleri:

01.01.2006 tarihinden önce iktisap edilip de daha sonra satılan tam mükellef şirketlerine ait hisse senetlerinin alım satım kazançları tevkifata tabi olmayacaktır.

2.1 Gerçek Kişiler

2.1.1 Tam Mükellef Gerçek Kişiler:

Hisse senedi alım satım kazançları, GVK'nun 4842 sayılı Kanun ile değişik Mükerrer 80'inci maddesi uyarınca gelir vergisine tabi olacaktır. Ancak anılan madde uyarınca, "ivazsız olarak iktisap edilen hisse senetleri, Türkiye'de kurulu menkul kıymet borsalarında işlem gören ve 3 (üç) aydan fazla süreyle elde tutulan hisse senetleri ile tam mükellef kurumlara ait olan ve bir yıldan fazla süreyle elde tutulan hisse senetlerinin" elden çıkarılması durumunda elde edilen kazançlar vergiye tabi olmayacaktır. Hisse senetlerinin elden çıkarılmasında da kamu menkul kıymetlerinin satışında olduğu gibi, GVK'nun Mükerrer 80'inci maddesi uyarınca iktisap bedeli, elden çıkarıldığı ay hariç olmak üzere TÜİK tarafından belirlenen toptan eşya fiyat artış oranında artırılarak dikkate alınabilecektir.

GVK'nun Mükerrer 80'inci maddesine göre, indirim oranı düşüldükten (endeks oranı uygulandıktan) sonra kalan tutarın 2005 yılı için 13.000,-TL'yi (2004/8295 sayılı BKK) aşan kısmı beyanname verilmesini gerektirecektir. Buna göre, alım tarihinden itibaren üç

aylık süre içinde satılanlardan elde edilen kazanç, "değer artış kazancı" olarak gelir vergisi beyannamesine dahil edilecektir. Alım satım süresi üç ayı aşanlar vergiden istisna olacaktır.

2.1.2. Dar Mükellef Gerçek Kişiler:

Tam mükellef gerçek kişilerde olduğu gibidir. Ancak, GVK madde (86/2) çerçevesinde dar mükellefiyette vergiye tabi gelirin tamamı Türkiye'de tevkif suretiyle vergilendirilmiş olan ücretler, serbest meslek kazançları, menkul ve gayrimenkul sermaye iratları ile diğer kazanç ve iratlardan oluşuyorsa ve stopaja tabi kazançları yoksa yıllık beyannameye tabi değildir, stopaja tabi kazançları varsa yıllık beyannameye tabidir. GVK madde (101/2) uyarınca, dar mükellef gerçek kişiler menkul malların ve hakların elden çıkarılmasından doğan kazanç ve iratlarını mal ve hakların Türkiye'de elden çıkarıldığı yerin vergi dairesine münferit beyanname ile bildirmek zorundadırlar.

2.2 Kurumlar

2.2.1. Kurumlar Vergisi Mükelleflerinin Aktifine Kayıtlı Hisse Senetlerinin Elden Çıkarılmasından Sağlanan Kazançlar:

Ticari faaliyete bağlı olarak işletme bünyesinde elde edilen alım satım kazançları ticari kazanç olarak beyan edilip vergilendirilecektir.

2.2.2. Dar Mükellef Kurumlar:

GVK madde (37/5) uyarınca dar mükellef kurum, Türkiye'de bir işyeri açmak suretiyle veya daimi temsilci vasıtasıyla devamlı menkul kıymet alım satımı işi yapan kurum statüsünde ise alım satım kazançları ticari kazanç olarak vergiye tabi olacaktır. GVK'nun Mükerrer 81'inci maddesi uyarınca, dar mükellef kurumun alım satım ile devamlı olarak uğraşması halinde kur farklarından doğan kazançlar ticari kazancın tespitinde dikkate alınır.

3. Gerçek Kişilerce 01.01.2006 Tarihinden Sonra İktisap Edilen ve İMKB'de İşlem Görmeyen Hisse Senetleri:

5281 sayılı Kanunla yapılan değişiklik ile birlikte, İMKB dışındaki tam mükellef şirketlerine ait hisse senetlerinin 2 yıl geçtikten sonra satılması halinde alım satım kazancı vergiden istisna tutulmaktadır. Bu tür senedin 2 yıl dolmadan satılması halinde elde edilen kazanç yıllık beyanname ile beyan edilecektir.

B) Hisse senetleri kar paylarının ve temettü avanslarının vergilendirilmesi

01.01.2006 tarihinden sonra elde edilecek hisse senedi kar payları için GVK Geçici madde 67 kapsamında tevkifat yapılmaması dışında, vergilendirme bakımından 2005 yılında geçerli olan esaslar aynen geçerli olmaya devam edecektir. Hisse senedi kar paylarının ve temettü avanslarının vergilendirilmesinde 31.12.2005 ve öncesi düzenlemeler ise aşağıdaki gibi olacaktır.

1. Gerçek Kişiler

1.1. Tam Mükellef Gerçek Kişiler:

GVK'nun (86/1-c) maddesi uyarınca, tevkif yoluyla vergilendirilmiş bulunan ve gayrisafi tutarları; 4842 sayılı Kanun'un 9'uncu maddesine göre 2005 yılı gelirleri için 15.000,- TL'yi (gelir vergisinin ikinci dilimi) aşan menkul sermaye iratları dahil kurumlardan elde edilen kar payları beyanname verilmesini gerektirecektir.



10.11.2007



GVK'nun 94'üncü maddesinin birinci fıkrasının (6) numaralı bendinin (b) alt bendinde 4842 sayılı Kanunla yapılan değişiklikle, tevkifat karın dağıtılması aşamasına bırakılmıştır. GVK'nun 4842 sayılı Kanunla değişik (94/6-b) maddesi uyarınca, tam mükellef kurumlarca; "tam mükellef gerçek kişilere, gelir ve kurumlar vergisi mükellefi olmayanlara ve bu vergiden muaf olanlara, dar mükellef gerçek kişilere, dar mükellef kurumlara ve gelir ve kurumlar vergisinden muaf olan dar mükelleflere" "dağıtılan kar payları üzerinden" Bakanlar Kurulunca belirlenen oranlarda tevkifat (%15) yapılacaktır.

GVK'ya 4842 sayılı Kanunla eklenen 22'nci maddenin ikinci fıkrasına göre tam mükellef kurumlardan elde edilen, GVK'nın 75'inci maddesinin ikinci fıkrasının (1), (2) ve (3) numaralı bentlerinde yazılı "kâr paylarının yarısı" gelir vergisinden müstesnadır. İstisna edilen bu tutar üzerinden GVK'nın 94'üncü maddesi uyarınca tevkifat yapılır ve tevkif edilen verginin tamamı, kâr payının yıllık beyanname ile beyan edilmesi durumunda yıllık beyanname üzerinden hesaplanan vergiden mahsup edilir. Ayrıca, gerçek kişi ortaklar tarafından karın sermayeye ilavesi suretiyle edinilen bedelsiz hisse senetlerinin "menkul sermaye iradı" olarak beyan edilmesi gerekmektedir⁷.

Temettü avansları da kar payları ile aynı kapsamda vergilendirilmektedir.

1.2. Dar Mükellef Gerçek Kişiler:

GVK'nun 4842 sayılı Kanunla değişik (94/6-b) maddesi uyarınca, tam mükellef kurumlarca; tam mükellef gerçek kişilere, gelir ve kurumlar vergisi mükellefi olmayanlara ve bu vergiden muaf olanlara, dar mükellef gerçek kişilere, dar mükellef kurumlara ve gelir ve kurumlar vergisinden muaf olan dar mükelleflere "dağıtılan kar payları üzerinden" Bakanlar Kurulunca belirlenen oranlarda tevkifat yapılacaktır.

GVK madde (86/2) uyarınca; dar mükellefiyette tamamı Türkiye'de tevkif suretiyle vergilendirilmiş olan ücretler, serbest meslek kazançları, menkul ve gayrimenkul sermaye iratları ile diğer kazanç ve iratlardan oluşuyorsa yıllık beyannameye tabi değildir.

Ancak GVK madde (101/5) çerçevesinde, gerçek usulde vergiye tabi dar mükelleflerin terk ettikleri işleri ile ilgili olarak sonradan elde ettikleri diğer kazanç ve iratlar, ticari, zirai veya mesleki bir faaliyete hiç girilmemesi veya ihale artırma ve eksiltmelere iştirak edilmemesi karşılığında elde ettikleri diğer kazanç ve iratları, vergisi tevkif suretiyle alınmamış menkul sermaye iratlarını ve her türlü kazanç ve iratın Türkiye'de yapıldığı yerin vergi dairesine münferit beyanname ile bildirilmesi gerekmektedir.

2. Kurumlar

2.1. Ticari işletmeler ve bir ticari işletmenin aktifine kayıtlı hisse senetleri dolayısıyla elde edilen kar payları;

GVK'nun 4842 sayılı Kanunla değişik (94/6-b) maddesi uyarınca, tam mükellef kurumlarca; tam mükellef gerçek kişilere, gelir ve kurumlar vergisi mükellefi olmayanlara ve bu vergiden muaf olanlara, dar mükellef gerçek kişilere, dar mükellef kurumlara ve gelir ve kurumlar vergisinden muaf olan dar mükelleflere "dağıtılan kar payları üzerinden" Bakanlar Kurulunca belirlenen oranlarda tevkifat yapılacaktır. Ticari faaliyete bağlı olarak ticari işletme bünyesinde elde edilmesi halinde söz konusu gelirler ticari kazanç olarak beyan edilip vergilendirilecektir. 5520 sayılı Kurumlar Vergisi Kanunu'nun (KVK) 6'ncı maddesine göre kurum kazancı, GVK'nun ticari kazanç hükümlerine göre saptandığından, ticari işletme için geçerli olacak ve bu kazançlar kurum kazancına dahil edilecektir. Ancak, KVK madde (5/1) uyarınca, tam mükellef başka bir kuruma iştirak nedeniyle elde edilen kar payları, yatırım fonlarının katılım belgeleri ile yatırım ortaklıklarının hisse senetlerinden elde edilen kar payları hariç, kurumlar vergisinden müstesnadır⁶.



MEVİN TAŞKIN
N. Güneş

2.2. Dar Mükellef Kurumlar:

Tam mükellef kurumlara ilişkin açıklamalar aynen geçerlidir. Diğer taraftan, KVK uyarınca yıllık veya özel beyanname veren dar mükellef kurumların, GVK'nun 75'inci maddesinin ikinci fıkrasının (4) numaralı bendinde yazılı menkul sermaye iradının ana merkeze aktarılan tutarı üzerinden tevkifat yapılacaktır.

C) Vergi stopajının ihraççı tarafından kesilmesi sorumluluğuna ilişkin açıklama

Vergi mevzuatı uyarınca 2005 yılı ve öncesi için bu bölüm kapsamında kesilmesi gereken tevkifatların tümü ilgili ortaklık tarafından; 01.01.2006-31.12.2015 döneminde ise hisse senetlerinin elden çıkartılması karşılığında elde edilen kazançlar için tevkifat bankalar ve aracı kurumlarca, hisse senedi kar paylarında tevkifat ilgili ortaklık tarafından kesilecektir.

17. UZMAN RAPORLARI VE ÜÇÜNCÜ KİŞİLERDEN ALINAN BİLGİLER

İzahnamede, Ortaklık Hakkında Bilgiler bölümünde Form Gayrimenkul Değerleme ve Danışmanlık A.Ş. ve Geçmiş Dönem Finansal Tablo ve Bağımsız Denetim Raporları bölümünde Güreli Yeminli Mali Müşavirlik ve Bağımsız Denetim Hizmetleri A.Ş. gibi üçüncü kişilerden/kurumlardan alınan bilgilere ve raporlara yer verilmiş olup, söz konusu bilgiler kendilerinden alındığı şekilde aynen kullanılmıştır. MTE, bildiği veya ilgili üçüncü şahsın yayınladığı bilgilerden kanaat getirebildiği kadarıyla, açıklanan bilgileri yanlış veya yanıltıcı hale getirecek herhangi bir eksikliğin bulunmadığını beyan eder.

18. İNCELEMAYA AÇIK BELGELER

Aşağıdaki belgeler Osmanağa Mah. Halitağa Cad. No.18/20 Ekşioğlu İşhanı D.44 Kadıköy/İstanbul adresindeki ortaklığın merkezi ve 9. Bölümde belirtilen başvuru yerlerinde tasarruf sahiplerinin incelemesine açık tutulmaktadır:

1. İzahnamede yer alan bilgilerin dayanağını oluşturan her türlü rapor ya da belge ile değerlendirme ve görüşler (değerleme, uzman, faaliyet ve bağımsız denetim raporları ile esas sözleşme, vb.)
2. Ortaklığın ve konsolidasyon kapsamındaki şirketlerin son 4 yıl itibariyle finansal tabloları





10/11/2019

AMİNA TAYFELİNDÜŞTÜRÜŞÜ
N. Güneş

19. İZAHNAMENİN SORUMLULUĞUNU YÜKLENE KİŞİLER

Kanuni yetki ve sorumluluklarımız dahilinde ve görevimiz çerçevesinde bu izahname ve eklerinde yer alan sorumlu olduğumuz kısımlarda yer alan bilgilerin ve verilerin gerçeğe uygun olduğunu ve izahnamenin bu bilgilerin anlamını değiştirecek nitelikte bir eksiklik bulunmaması için her türlü makul özenin gösterilmiş olduğunu beyan ederiz.

MAKİNA TAKIM ENDÜSTRİSİ A.Ş.	Sorumlu Olduğu Kısım:
 Neslihan GÜZEY Genel Müdür	 Elif YALÇIN Genel Müdür Yardımcısı
İZAHNAMENİN TAMAMI	

DENİZ YATIRIM MENKUL KIYMETLER A.Ş.	Sorumlu Olduğu Kısım:
 Enver ERDEM Genel Müdür Yardımcısı	 Nurullah ERDOĞAN Bölüm Müdürü
İZAHNAMENİN TAMAMI	

Bu izahname ve eklerinde yer alan ve tarafımızca denetlenen 31.12.2009, 31.12.2008, 31.12.2007 ve 31.12.2006 yıllarına ilişkin mali durum ve faaliyet sonuçlarına ait bilgilerin Kuruluşumuzca düzenlenen Ortaklığın finansal tablolarının denetim raporlarına uygunluğunu onaylarız.

GÜRELİ YEMİNLİ MALİ MÜŞAVİRLİK VE BAĞIMSIZ DENETİM HİZMETLERİ A.Ş.	Sorumlu Olduğu Kısım:
 Oktay Akyüz Sorumlu Ortak Baş Denetçi	FİNANSAL TABLOLAR VE BUNLARA İLİŞKİN FİNANSAL RAPORLAR 

20. EKLER

1. Şirket Esas Sözleşmesi
2. 03.03.2008 tarihli Form Gayrimenkul Değerleme Raporu
3. 15/07/2009 tarihli Tapu Kaydı
4. 04/03/2010 tarihli Tapu Kaydı
5. İşyeri Açma Ruhsatı
6. ÇED Raporu
7. Kocaeli Büyükşehir Meclis Kararı
8. TTH 04/03/2010 tarihli Özel Durum Açıklaması



10.11.2010

[Handwritten signature]
M.Ş. YATIRIM
A.Ş.

[Handwritten signature]
ZARINA TEKİM ENDÜSTRİYEL
YATIRIM ŞİRKETİ